盛京時報

陰曆乙亥二月六日
昭和十年三月十日
西曆一千九百三十五年

本報價目本埠每份每月一圓一角(國幣) 外埠郵費在內每份每月一圓三角(國幣) 零售每份五分(國幣) 廣告刊費五號字每行十三字一日一圓(國幣)長期另議
發行人 染谷保藏
編輯人 菊池貞二
印刷人 東光明
發行所 奉天隅田町九番地 盛京時報社
電話 編輯部(日)三二八二番 營業部(日)二〇二二番 營業部(滿)四一六八號 振替口座奉天一一三〇番
各埠支社 新京八島通三二 哈爾濱道裡二緯街一三 大連榮町二番地 大阪北區堂島濱通一

短評

敬祝大戰紀念日

(傲霜庵)

凡事之成。非成於成之日。共所由來。必有淵源矣。今日滿日兩國之提携。發於昔日日俄一役。奠於日軍在奉天大捷之日。自此以後。彼此關係之密切。牢不可破。若夫九一八事變。則不過爲其一小近因耳。

本日適値奉天日俄大會戰三十週年紀念日。日本上下。因在所謂「非常時」之今日。遇此卅週紀念。感慨殊深。沈痛紀念。藉以鼓勵民族精神。近一兩月來。彼國報紙。爭先刊登種種回顧紀念的資料。連篇累牘。無不皆然。誠是近來之盛事也。

當日本方面如此熱烈紀念時。有一碑在城之東北(二臺子)幽靜小崗上。孑然兀立。過去三十年。爲風雨所剝蝕。然字猶可讀。題曰「受降崗碑」。文云。

皇軍一入滿洲之野也。旌旗所指。連戰連勝。勢如破竹。使敵望風而奔矣。是歲三月十日黎明。追敵長驅。渡渾河而出于瀋城東北。晡時登岡陣焉。適聞敵尚在城中。將率衆圍之。倏見東北關外。沙塵方起。蓬蓬來逼。熟視則敵大擧逆擊也。俄軍乃三面合擊。殺傷無算。敵咸辟易。終不能支。俄懸白旗。投戈降者。相率而至。其數殆達壹萬。悉收爲俘。因名此岡曰受降岡。卽賦一絕云。硝烟籠日慘無光。目送亂鴻邊外翔。一萬胡兒齊面縛。麾兵晚下受降岡。嗚呼。由此一捷。掃蕩妖氛。肅淸滿祖發祥之地。俾我威武耀於八紘者。盍非麾下將率勇烈之所致哉。茲叙共事。勒諸貞珉。傳於無窮云爾。明治三十八年四月。陸軍中將大久保春野。

滿洲多有遺碑。漢唐以後。不一而足。但三十年前歐亞大決戰後之紀念。則唯此一碑。雖不過紀大戰中之一小部分。亦足以珍重矣。碑文中所當注意者。爲「掃蕩妖氛。肅淸滿祖發祥之地」等語。蓋伏義宣戰者。爲三十年來日本對滿政策之根本精神。至今不渝。隣邦官民。須三致意於此。本日不但爲日本之紀念日。並且新邦上下。亦享有共祝共禱之義務與光榮也。謹祝!

巴爾幹又危矣

一髮之微。牽動全身。由神經密佈之所致。今日世界。較諸舊日世界。迥然不同。亦是整個有機體。所以人咸惴惴焉。竊恐一隅之爭。或釀成第二次世界大戰也。

中日接近之事。本是一種空氣。迄未具體化。然此項消息。一旦傳至倫敦華盛頓。則一轉移間。惹起軒然大波。竟爾成爲英美兩國之大問題。此次希臘之內亂。不過希臘國內一隅之爭。但形勢倘或惡化。相持彌久。則勢之所逼。惹起意外。亦未可知。現在土耳其與勃牙利。均在國境調動大軍。皆謂以防止希臘逃兵之或入境。此外土耳其在其領海內。覊押希臘船艦四隻。聲稱爲阻止此等船艦援助叛軍計。出以此擧。可知希臘國內之內爭。已經波及土勃兩國矣。

希臘與土勃。若稍或不愼。惹起變動。在意料之中。土勃各以中立相標榜。然在爾詐我虞之今日。勃猜土國。土疑勃國。似禍機已隱伏於其間。換言之。歐洲亂源的巴爾幹。又爲暗雲所掩矣。吾人爲顧全歐洲和平計。不得不希望希臘內亂之迅速戡定耳。

英國擴軍的口實

英國外相西門、之將游伯林也。德國總統希特勒致函日。顧以已故興登堡宅第爲下榻之處。蓋欲以示鄭重優異之意也。

曾幾何時。此次英國宰相麥克唐納。向彼國議會提出擴軍大預算案。謂德國軍備。尤足以脅威歐洲和平。希特勒激聽之下。怒而拒絕西門之入德。於是西門更不得不中止游俄之行。夫此二國。精熟製造工藝之術。巧奪天工。然究不能通「化干戈爲玉帛」之極簡單的製造法。可嘆可嘆。

希臘內亂經過

陸海軍叛變內閣局部改組
政府事前早有準備

雅典訊云、擁護前總理維尼齊洛斯氏之海陸軍將領擬推翻現政府、成立軍事獨裁、全國頃發生猛烈內戰、希艦隊半數、包括軍艦十二艘均已參加革命運動、駛往克利脫島、雅典頃已宣布戒嚴、

現寓克利脫島之前總理維尼齊洛斯三日已正式承認、渠與昨日希圖推翻政府之叛黨、同屬一氣、政府已下令自夜十時起至翌晨止、禁止人民外出、政府決議諸叛艦若不於明日降服、則擬以希臘空軍猛轟之、現有轟炸機三架、滿載每枚重二百磅之炸彈、待令出發、據飛機隊指揮聲稱、昨日巡洋艦『阿維羅夫號』會發砲約百次、轟擊飛機、無一命中、叛艦並以機關槍與飛機作戰云、濮拉斯蒂拉斯將軍現居加納、否認與此次叛變有關、今日渠語路透訪員、謂渠除讀報知國中事變外、毫無所知、又謂渠目下不欲離開法國、希臘最近之發展實不足異、蓋渠信全國人民有半數皆反對現政府云、

中央社雅典三日哈瓦斯電 叛黨所佔據各軍艦業已駛抵克利脫島之朗拉加列港、該島秩序如常、但時局情形不甚明晰、此間迄未獲有明確消息、該島實情如何、三日當可見分曉、

海軍部長哈狄奇利亞戈斯、頃已辭職、而由杜斯瑪尼斯提督繼任、米達塞斯將軍已任爲不管部閣員、航空部長則由次長升任、據雅典通訊社消息、內閣局部改組、係欲鞏固本身地位、蓋以杜米二人聲威素著、必能鎭定人心也、至前總理維尼齊洛斯之態度如何、仍爲一般人所懸念、維氏所主持各報及反對派所屬各報、今晨皆未出版、然派埃斯比亞報』要求反對派各領袖務以其中實在情形、通知維氏、俾勿致冒昧行事、希臘全境現已頒布戒嚴令、

又訊、此次事變、志在使前總理維尼齊洛斯復權、政府當局早有所聞、故隨時戒備、據當局發表文告、宣稱政府久疑屬於維尼齊洛斯黨之若干海陸軍官、遂從流亡海外濮拉斯蒂拉斯將軍之命令、潛謀叛變云戒備令現仍在厲行中、政府力能控制大局、不致續起事變、逃登巡洋艦『阿維羅夫號』與『希爾號』及驅逐艦兩艘之少數叛徒、豫料於二十四小時內均可屈伏、此次起事、細織良佳、數處同時發作、軍官十五員奉濮拉斯蒂拉斯將軍之命令入此間島夫查尼軍營、當常備軍官之前、勸軍隊附亂、此項軍隊被惑及違抗降服之哀的美敦書後、未變之軍隊乃砲轟其營房、至昨日侵晨、衆乃投降計死二人傷十二人、

星期五黨人圖佔據島維爾營特陸軍專校未果、軍官十二名率平民百人闖入該校、拘禁校長正圖勸其士官學生附亂時、而政府軍已至、乃將若輩驅出、克利脫島貝拉瑪兵工廠亦演同樣之劇軍大將台美斯蒂卻斯後備海軍軍官二十五名、於星期五晚分乘汽車前往擧事、『阿維羅夫號』巡洋艦之誠忠軍官、事前多被騙登岸、旋有叛黨登艦佔據之、留艦軍官之反抗者、皆被拘禁、叛黨旣佔據該艦、乃得指揮巡洋艦『希爾號』及驅逐艦與潛艇各三艘於是政府砲隊急馳往貝拉瑪、昨晨一時開始轟擊叛艦、但因距離太遠不能命中、兩巡洋艦之砲則能擊及鎭中故貝拉瑪之房屋、受損甚巨、今晨四時叛艦已開向克利脫之東北端、在出發之前、曾將三潛艇一驅逐艦之引擊與砲位拆損、故此三艇二艦仍泊原處、政府曾派飛機多架、往攻叛艦、諸機集中轟擊『阿維羅夫號』、故該艦曾中炸彈數枚、受損頗重、惟兩機亦爲該艦之高射砲轟中、幸得安然飛回根據地、叛黨佔據軍艦後、海軍大將蒂伯拉杜斯卽居間說和、叛黨請以半小時爲限、俾決定主張、半小時後聲明不願與政府談判、乃開艦駛去、當局雖嚴禁於戒嚴期內集會、但昨日午後仍有民衆擧行大集會、反對革命京中現已安靖、各要地駐有携來福槍與機關槍之軍隊、惟公共汽車已停駛行、各娛樂場均由警署命令、暫停營業、反對黨之報紙均被禁出版並嚴厲檢查函電云

萬國童軍

今秋在瑞典開會

瑞典京城訊云、萬國童子軍大會定於本年七月至八月之間、在瑞京擧行、瑞典童子軍最初領袖卽王儲阿道夫親王、頃將大會情形通知報界、謂屆時當有四十二國童子軍代表五千餘人、在此加羅營集合、全世界童子軍領袖英國巴登鮑威爾勛爵亦將前來參、加他日大會開會時、將用英法德三國文字、發行童子軍刊物云、

愛爾蘭大風潮

交通工人罷工
原因兩工人停職

杜白林訊云、鐵路電車與街車之工人二千名夜半罷工、故此間運輸現已停頓、政府雖欲挽回工潮、但卒歸無效、其原因爲街車夫一名被革、及機車司機者被停職、運輸工會要求將此事交調解會處理、惟握有此間運輸專利之杜白林電車公司堅不依允、蓋以街車夫之被革純爲紀律問題也、長途火車現亦停開、

美國決不實行貨幣膨脹

波士頓訊云、國家復興參議李芝堡本日在舊南市場演說極力擁護『新政』、保證在羅斯福任內、不致施行膨脹、有一婦人質問李氏、今後六年中、有無貨幣膨脹、李氏答稱、如吾人假定今後六年中羅斯福仍任總統、予能保證美國不致實行貨幣膨脹、李氏又稱、如果六十歲以上者每月收入二百元、應由六十歲以下者付之、因政府並無點金之術、氏又否認修改公共救濟程序之工資、因此擧將使政府多糜費數百萬元、結果反將減少工作、李氏又否認政府之發行嬰兒公債並非銀行家不借欵與政府、乃在使小投資家將彼等欵項投資於安全處所也、結論時氏爲政府借欵辯護、謂政府如果能借一百萬萬作破壞工作、政府能借更多之欵重新建設云、

紐約訊云、銀行街某重要專家對現在國際貨幣情勢作如下之分析、如果英鎊强迫法國放棄金本位、英美將被迫採取斂捷步驟、防止佛郎之劇跌及幣戰、若果此種情勢發生、各國將被迫同意安定國際貨幣、此擧將成爲恢復繁榮之轉機、

華盛頓訊云、美財部現已宣佈掉換兩種債券之辦法、共利率極低、實爲僅見、政府於此可每年節省利息二千萬元、觀察者謂近來有人指公債逐日增高、將爲政府信用之果、政府久懸此低利率藉以示政府信用之堅强、且欲以政府利率之低落、引投資者共入於商業途徑也、財部所欲掉換之債券、一爲四月十五日到期之第四届自由公債十八萬五千萬元、新債券年限爲二十五年、年息爲百分之二點八六五、但財部得於一九五五年贖還之、一爲三月十五日到期二厘半國府債券五萬二千八百萬元、新債券年限五年、年息百分之一點六二五、上述二種新公債皆從本年三月十五日開始、如執有債券者、不願掉換新債券、得收回現欵云、

國際勞工局

研究美總統新措施

日內瓦訊云、國際勞工局研究羅總統之新措施、歷十五日之久、今日在此發表報告書、謂國家之統制經濟狀況、將來如何、可與國際經濟關係相融洽、可決定此問題者、厥爲美國新措施之結果、又謂、目前趨向世界之復興運動、如須繼續、則必美國事業完全恢復而後可云、

前駐義奧使

被控案昨開審

維也納訊云前駐羅馬奧大使林德倫、因去年七月國社黨叛變事被控犯大逆不道罪被押受訊、今日公訴員杜璧博士於各證人陳述供詞後、要求判決林氏終身徒刑、但林氏則自稱無罪、當國社黨員佔據總理府後卽以無線電宣佈奧前總理道爾夫斯去職、林氏繼任之消息迨國軍敉平叛亂林氏卽被捕、曾圖自殺未果、林氏患病未愈、今日受訊時、有三醫士立於其旁、

汎美航空公司籌備

中美飛航

呈請美海部擬佔用三島

華盛頓訊云 海軍部今日已接到汎美航空公司、正式申請書、要求借用密都威、維克古莫三島以開闢橫穿、太平洋航線、擬該公司經理語人、由舊金山至廣州之首次試航、將於本年春間擧行、今爲期已迫、已派員加緊儲藏燃料、並撤除島上之珊瑚塊等障碍物、聞申請書內稱、該公司計劃於美國西岸至中國之間、創始三日郵航、且可於途中如檀香山、馬尼拉等要埠、裝卸郵件云

馬尼拉訊云 西南航空公司經理劉君、今日宣稱、中國航空公司與汎美航空公司、對橫穿太平洋航路之廣州馬尼拉段的航運合同業經訂定

本日三大張半

黑河省德源金廠緊要事啓

逕啓者本廠創自民國十二年首先開採五里雅溝年餘作業繼採卡馬卡氣溝兼辦阿拉寶河均未採得正苗以致賠累及民十六年將先後所集股本悉數賠盡尚欠外債江大洋七萬餘元各債戶因組債權團出而監管迫不得已民十七年二月將廠務交伊承辦該團接收後任孫寶甚爲經理以營廠務迄今七年所獲盈餘皆爲孫個人中飽不但外債未償且將廠中公物及房屋折毁變賣欵皆爲孫入私囊債權團以孫違背合同康德元年五月開會公決斥退孫之經理願將廠務交還德源辦理有議案備查惟德源資本賠盡外債未淸如再敷衍業股東集貲經營之礦業形將銷滅矣敝人等忝爲德源發起人胡忍坐視不救故努力奔走以期復活當介紹隅田會社投擲鉅資與德源合辦双方議定草約就德源礦區用隅田資本開採後獲利隅田會社得十成之七德源金廠得十成之三其餘辦事用人双方權限平等爲保存德源股東權利計與隅田會社批立合同敝人等未敢擅專應卽召開全體股東大會惟新舊股東五百餘名多居遠地在黑者僅二十餘名不足法定人數開會旣勢有不能與復礦業又難再緩因擬變通辦法一方面權行開辦一方面通知股東回信表決除在黑股東均贊同表決併分函外埠股東知照外猶恐通信地址不明以致遺漏特將德源與隅田會社合辦情形登諸報端想各股東對瀕死之德源得慶更生必皆欣然贊同閱報後對此種辦法是否同情迅予賜覆不勝翹盼此次聲明係根據股東權利倘日久不覆卽失去議決之權利萬勿忽視用特登報以供週知

黑河省德源金廠發起人 徐寶家 邊宇衡 謹啓

錦縣電氣股份有限公司啓事

敬啓者本公司定於三月十五日午後二時在公司內招開第十八次定時股東總會屆期請諸位股東翟臨與會是盼

附議事項例左
一、康德元年份事業報告書收支計算書貸借對照表及財產目錄承認之件
一、利益金處分之件
一、董事四名任期滿了改選之件
一、監察人四名任期滿了改選之件

其他注意事項
設如會期不能親自出席時可以委任狀委其他股東代表出席

康德二年二月二十八日
總經理 蘇廣綸

綏稜縣農業公司各股東注意

逕啓者査日本移民團爲鞏固兩國感情開發地方產業起見特於綏稜縣第三區一帶商租土地現已議定以從前農業公司段及北大溝一帶爲商租區域凡有農業公司段土地執照者無論欲否商租務於三月十五日以前持地照來綏稜縣署以便接洽而資淸理

綏稜縣辦理商租委員會啓

律師張俊武通告

一、代理 本律師代理民刑訴訟以及法律行爲
一、討論 無論民刑訴訟經本律師討論後即能斷定勝敗
一、住址 事務所設奉天軍署前張蓋胡同
一、電話 電話三一二二六號

聲明遺失地契人高國維 高國庸

因先祖鵬飛程九公於民國十八年先後在奉天商埠地楊孚里工業區等地點建築房屋及樓房並以先價買北陵地皮等所有領名契據均置楊孚里四十五號本宅保險櫃內前因奉天事變全家移居北平以故本宅隨由日人渡瀨居住近數月以來又由渡瀨借與陳鼎居住致失監管不意於近日內該保險櫃忽爾遺失遂致全數契據一併無存頃據該住戶陳鼎告知係於近日期內遺失當派人親往査驗果係遺失無踪深恐各項契據流落匪人之手發生意外或典押盜賣等情仰各界人士加以注意茲將遺失契據各紙開列於後特此登報聲明以杜滋弊

計開
一、遺失高程九領名楊孚里樓房租契一紙坐落奉天一經路西八緯路南九緯路北之間楊孚里四十五號紅磚樓房一座係於民國十八年建修高程九領名管業由奉天省政府領發地皮租契一紙並有奉天市政公所建築許可證一紙
二、遺失高程九轉買地皮租契及轉買地契各一紙全右坐落樓房以北第五三七號地皮五畝之租契一紙係陳所菴領名及轉買地契一紙「係李輔權轉賣」
三、遺失高程九領名工業區勝仁里地皮租契一紙建築許可證一紙坐落奉天工業區三馬路勝仁里紅磚建築瓦房三十間計分六所每所計房五間高程九領名龍字第號地皮租契二紙及建築許可證一紙係民國十八年建修
四、遺失日人棚澤押契一紙坐落奉天日本站大和旅館後八番町日式建築平家屋一所此係日人棚澤借欵抵押契一紙該契經日人演本作證并署名蓋章
五、遺失高鵬飛領名商埠地地皮租契二紙坐落奉天商埠地馬路灣苗圃附近高鵬飛領名地皮兩號之租契兩紙
六、遺失高鵬飛領名北陵地皮租契一紙坐落北陵東門外高鵬飛領名地皮肆畝半之租契一紙
七、遺失謝雲深領名地照一紙坐落遼陽縣七區劉二堡西地村計地三段共五十四畝

民國二十四年一月二十八日
啓事人 高國庸 高國維 仝具

奉天商工銀行拍賣貨物廣告

啓者敝行存有沒收永福公司綢緞呢絨葛布并各樣洋貨等共計二十八種刻擬拍賣茲定於本月二十六日至三十日五日間爲投標之期四月一日午前十時當衆開標有欲標貨者務請在本月二十五日以前到本行看貨投標手續另有簡章特此廣告

地址奉天城內軍署街 三月五日

緊要聲明

啓者査奉天東裕當所有政記公司戊政字四一九八至四二〇六號股票九股因生意歇業擬轉讓與共股東吳養智承受而東裕當原印鑑圖章遺失故登報聲明以資證實又找安大連三盛堂德福園兩家舖保請求政記公司將該項股票換吳養智名義倘後因此發生糾紛有承保擔負完全責任並有報紙爲憑特此聲明

轉讓人 東裕當 接受人 吳養智 仝啓

緊要聲明

啓者敝號原係福慶堂雙德堂瑞霖堂松鶴堂應信堂等合資在奉天鼓樓南開設義興泰永記生理業已數載今因生意不振衆東議決實行停止營業所有號內一切舖墊傢具完全兌與厚記名下經營惟其字號經中人說允仍用義興泰改添厚記二字倏後無拘何事均用義興泰厚記圖章方爲有效所有前項號內承保事件並各債權仍歸義興泰永記負責與厚記毫無干涉恐未週知特此合併登報聲明

義興泰厚記啓

謹於國歷三月廿八日舊歷二月廿四日爲家嚴富一公八十三慈孫太夫人七十九壽辰敬治桃觴恭候
光臨
李長霖笑梅率子曉村紫村鞠躬
通信處奉天小北關下頭福盛永絲房 哈爾濱道裏大北貰刊部
席設鐵嶺縣五區馬門子本宅

緊要聲明

敝號店員張汝證趙煥崇劉孔時王學志尚振壯五人因有高就於二月五日出號倏後該等私人交接概與敝號無涉特此聲明

奉天吉順絲房啓

最重要三大問題之一的衣服

欲求美麗而經濟化的裝束!!
請至本莊參觀特別滿意解決
杭州天章綢緞莊
奉天南滿站千代田通九番地洞庭春西間壁

隆中策

命數之先覺

人生秉天地造化之原爲能無顯達困頓之數通則顯耀當時厄則怨天尤人殊不知其中有數存焉然知其數者蓋鮮郵小批十圓中批二十圓詳批三十圓均附命圖外小批五圓錄命一搜眞表一張非謂爲命學開新紀元表平日素重之思忱潤到四日覆庚冊一份(書何處生人)

寓奉天商埠地遼東飯店

北平化痔土龍散

醫論痔漏一症分爲廿四種雖分門別類、然得病之由不外乎風濕燥熱、醉飽入房、筋脈橫解、精氣脫泄、熱毒乘虛下注、或憂思太過、蘊積熱毒憤鬱之氣致生風濕燥熱、四氣相合而成、如結腫脹消成塊者、濕盛也、結腫痛如火燎、大便閉者大腸小腸熱盛也、結、多癢者風盛也、肛門圍繞摺破裂便結者火燥也、有生於肛門內者、或外者、初起如粟、不破者爲痔、破者爲瘡、日久而出膿血、黃水浸淫淋漓不止者爲漏、其發更爲、內服夏氏化痔土龍散、外擦藥膏、因循不治則正氣一衰、結在肛門而成硬核管長數寸、痛癢難忍、此藥乃係世傳、主治各種痔瘡、痔漏、並不受刀割之苦、

藥價每料兩大袋除扣現洋五元 半料一大袋三元 (外埠滙欵函購者免收郵費)
痔瘡特效藥膏 每盒大洋一元 買一盒送一盒
經售處 奉天大西邊門外南二經路(今)所西十二緯路門牌二十四號 張三多堂啓
函索特圖說明寄郵票三分即付

本行專售
アサヒ鶴各種膠皮靴鞋
物美價廉惠顧諸君

滿洲國總代理店
岡田洋行
奉天城內九門裡
電話日2361番
電話滿4405番

新委輝南縣分館啓事

本報輝南分館經理徐榮久辭職遺缺另委松村鶴次爲輝南分館經理由三月一號起新舊交替前徐經理手各事由伊自行淸理與新經理無涉此後輝邑各界如有訂閱本報及刊登廣告者祈向新經理接洽可也此佈

盛京時報營業部啓

不會日語即能留學

日本安藤飛行機研究所招收滿蒙男女新生

特典
預科 初中卒業同等學力者廿名工科卒業者免考
駕駛科 高小及公學堂卒業或同等學力者廿名
畢業後日本遞信省發給飛行士免狀日本飛行協會發給一千圓內外之獎金

報名 四月十日截止 考試隨到隨考男女兼收
學業 預科一年 駕駛科一年
詳章 函索附郵票四分或來報名處索閱
校址 日本愛知縣知多群新舞子
報名處 奉天大西門內瀋陽縣胡同六號文明社內

奉天美專學校招生

本校男子部及分校女子部均開學隨到隨考簡章函索即寄
校址 男子部 奉天小河沿 女子部 奉天商埠地九緯路東口

株式會社 大連機械製作所

製品
一、鐵道車輛、鐵道路線附屬品及信號裝置
一、鐵橋鐵欄、鐵筋鐵屋豆油容器鍋爐類、
本店 大連市沙河口臺山町
支店並分工廠 奉天西塔大街三町目(電話二二〇三番)
要目
一、氣鋼、氣機、煙突、各種機械類設計製造裝設鑄鐵并鑄鋼並眞礦鐵物、彿素瓦斯

北票炭批發處

錦縣界內
販賣區域 奉山線自錦縣至山海關 全大通線及營口線
錦縣室町通北票炭礦錦縣分廠內
北票炭指定販賣營業所
北票炭礦錦縣代銷處
共販事務所 電話一四六番
經理 清水孝能

北鐵讓渡協定（全部由三項文書而成）
明日臨時簽字
正式簽字在廿二日

【東京九日電】關於北鐵讓渡交涉協定文之作製、滿日蘇三國代表間、意見完全一致、滿蘇代表、各向本國政府請訓、同時日本外務省印刷協定原案、至遲到十日頃、能完了一切準備、故定十一日午前、在外務省大臣室、廣田外相丁滿洲國公使、猶列內夫蘇聯大使三者間、交換臨時簽字、該協定文、爲由左列三部而成者、

一、關於北鐵讓渡之基本協定、（滿蘇二國間）
二、關於鐵道讓渡金之支付保証之交換公文、（日蘇二國間）
三、北鐵讓渡金支付規定中、關於物品價額裁定之議定書、（日滿蘇三國間）

有日本政府責任關係之案文、定二十日在樞府定例本會議、安然通過完了諸般手續、故苟無特別支障、則二十二日午後、在外相官邸、於滿洲國側丁公使、大橋次長、蘇聯側猶列內夫大使、卡滋羅夫斯基部長、庫滋內歐夫北鐵理事長、日本側廣田外相之三國代表間、定舉行正式簽字式、

中國中央軍改編
全國爲三十師
舊東北軍七、八師已下令

【漢口八日電】蔣介石氏現已決定將左記全中國中央軍改編、前經漢口會議決議、已分別向各部隊下令、着手準備改編、

一、中央軍合計爲三十師、
二、將東北系軍改編爲七師乃至八師、
三、設置教導師八師、至於教導師之職責、爲行兵員軍隊幹部之教育輔導者、如更勤指揮、軍官學校者、

東京市獻獅 因辭作罷

【東京八日電】東京市對四月來朝之滿洲國皇帝陛下、擬獻上雌雄獅子二頭、但因八日接到滿洲國皇帝辭退之旨、故停止獻上獅子、其辭退之原因即以滿洲國無動物園、因感飼育上之困難、

玉田保安隊
肆行搶掠
致與自衛團衝突

【天津八日電】據本日中國側情報、謂玉田保安隊、於移駐之際、七日午後一時半、在玉田東方之部落、開始掠奪、從與自衛團衝突交戰、目下監視部隊鎮撫中、

【北平八日電】唐山電話、玉田保安隊特務隊馮壽彭所部六百零三人、及代理總隊長孫繼周衛隊等、八日下午一時開抵唐山、秩序甚佳、

玉田訊云「戰區」保安第二總隊第三大隊周毓英部、四百餘人、五日下午三時、由撫寧經豐潤、過林南倉、流沙河、抵玉田城、隨行大車數十輛、滿載輜重、駐縣府特備之東街鼓樓東、全城士紳均出城歡迎、各街衛滿懸國旗、縣長趙從義五日晚在縣府設宴 歡迎大隊長章某及各中隊長、各城門及各處駐守隊警地方、均定七日由該隊接防、原駐保安隊馮壽彭、孫繼周所部、原定今日（六日）開拔赴唐山、因車輛未齊、改七日啓程、又該部隊長馮壽彭、率先頭部隊計官佐隨從等五十餘人、業於前（五日）下午抵唐、分別下榻裕中飯店及交通旅館等處、定今日協同商會人員赴溝東佈置駐防房屋、又公安局及保安第二總隊部、亦均派專人多名、負責照料、各界代表並準備於大隊到唐時、齊赴郊外歡迎云、

天津訊云 薊密區行政督察專員殷汝耕、昨（六日）午前十一時半、乘北寧三次客車過津、

北平訊云 玉田保安隊奉令移防薊密區行政督察專員殷汝耕、昨晨八時四十五分偕諸議曲世和、搭乘北寧路第三次車離平逕赴唐山、與陶尙銘晤商一切、定一週後即經玉田返平云、

暗殺有吉陰謀
幸事前暴露

【南京八日電】朝鮮黨員暗殺有吉公使之陰謀發覺、人犯被逮、中國官憲更嚴重警戒、

駐華英公使 日內訪南京

【南京八日電】據華側消息、現傳駐華英國公使卡德幹氏、豫定十日頃赴南京、歷訪政府首領、行重要協議、但卡德幹氏、鑑於最近日華關係之常道化、氣運急速進展、爲捉捕其眞相、各處奔走、同時弄種種小策、爲日華接近之牽制、續行策動、故此次之赴南京、頗堪注目、

保加利亞向國聯
提出覺書
因土軍集結國境

【日內瓦七日電】保加利亞聯盟代表安特諸夫氏、七日午後訪問阿布諸爾氏於事務局、土耳共政府、最近在東特拉基亞方面保加利國境線上、頻增軍隊、且土耳共軍隊及一般人心、對於保加利亞、極度激昂、誠屬出人意外、若土耳共軍依然繼續集合時、保加利亞政府、決意提訴於聯盟、務望聯盟當局、爲有效適切之解決、乃提出上項意旨之重要覺書、

保土關係 未告緊急

【日內瓦八日電】因希臘內亂保加里亞土耳共兩國政府各軍固共國境、並保國政府向國聯提出覺書、土耳共、保加里亞間、將惹起重大紛爭、巴爾幹半島、或將再牽入戰火漩渦等說、一時盛行流傳、但現在該兩國間情勢、並未告急、國聯當局之見解、以爲巴爾幹半島人心何以如斯呈不安、頗難諒解、

古巴自由黨 領袖遇刺

【哈伐那七日電】古巴自由黨領袖繁斯康斯樂斯、今日在途中被刺、臂中一粒子彈、兇犯當即遠逸、雖經警察嚴搜、卒無所獲、

駐土華使赴任復緩

【南京八日電】駐土耳共公使賀耀祖放洋之期、有延展之說、外間不免有揣測之辭、據息賀公使本定本月十三日搭船赴土京履新、惟以中國在西部亞細亞設立使館、係爲創舉、關于租賃館址、及一切需要布置、必先措辦、現距登輪、僅有六日、故不得不暫緩、以資籌備、至放洋確期爲四月十日

意大利義勇軍
將陸續渡非

【羅馬七日電】意大利政府準備開往東非洲軍隊、爲數甚衆、第一批開往者、即正式軍隊兩師、共三萬人、連同築路工人、飛機隊、唐克車隊、砲兵等、此外尙有預行開往之法西斯黨預備隊共達七萬人之多、

胡漢民一派復發
反汪精衛通電

【廣州八日國通】以胡漢民爲中心、當地元老派之反中央分子、利用南京政府對日華關係之努力調整、曾有取以爲攻擊中央之材料形勢、現香港中華救國民聯會、中國國民黨、各省市代表會等之民衆團體、呼汪精衛利賣國奴、向全國通電、揭發其罪狀、

蔣介石準備對西南軍備

【南京八日電】以討伐共產軍之名目、被命令移駐湖南之中央軍第二軍、五十三、六十三、六十五之四師、目下在蔣介石之嚴重督促下、從事於討伐共產軍全然無關係之貴州廣西兩省之汽車道路之建設、顯然可見爲蔣介石企圖對西南軍事對策之一、然與東北軍之縮小、湖南軍之懷柔、對外親善關係之積極的促進等、合而觀之、蔣介石將於本年十一月之五中全會前、開始對西南軍事行動、亦未可知、

巴西向日借欵
三億五千圓
用於改組商船會社

【里約熱內盧八日電】巴西聯邦商工會議所、前曾向日本提議、向日借欵一億金元案、已於八日發表允諾、按右項大批借欵、第一目的、在充當巴西商船會社之改組費、而日本側亦以使用於船舶建造、近代的造船所、製鐵所之建設、煤石油及其他鑛產物輸出勋成金爲提案、且亦同意以購入巴西物產爲償還、借欵之內容如左

一、金額、一億金圓、（約三億五千萬日元）
一、償還期間、十六年、
一、利息、年利五分、
一、用途、商船會社之改組、

中宣會主任職 由葉楚傖担任

【南京八日電】中央宣傳委員會主任委員職務、業由中央第一六〇次常務會議推葉楚傖担任、聞葉氏決于明日上午八時、到中宣會就職視事、並聞已通知中宣各科總幹事以上同意、日于九日就職召集訓話、以便指示方針、

英下院質問 要員訪歐事

【倫敦七日電】下院議員某以英國閣員往東歐國家京城聘問事、質詰政府、西門答稱、政府最初擬派員赴德、後又接蘇俄波蘭通知、若往該兩國京城、無任歡迎、政府當接受該請、並派掌璽大臣艾登前往、又問先赴德國與否、西門答稱並無任何任務、不過先至柏林然後復作莫斯科華沙之行較爲便利也云云、

土肥原飛閩
李宗仁祝賀日華接近

【廣州八日電】土肥原特務機關長、六日與廣西剿匪軍總指揮李宗仁會見懇談、席上李宗仁祝賀最近日華接近之情勢、調完全之提携、依兩國當事者以互惠平等、相互保存之主義交涉、必能達到云云、

【又電】赴廣西省與李宗仁白崇禧等會見之土肥原少將本日乘飛行機、歸到廣州、與陳濟棠及其他軍政要人等、行再度會見後、當即乘飛行機赴福州

張漢卿勢力 每況愈下

【漢口八日電】蔣介石氏近來着着鞏固兩湖地方、爲削減張學良麾下之東北軍勢力、此次對張學良與以武昌行營主任之虛名、將東北軍縮小爲八師部隊全部置於中央之地方管轄下軍費由中央直接撥給等三條件使其承認、是以今後湖南、湖北軍、指揮命令權及軍費、悉歸中央、而學良之勢力、由是急激衰落、

希臘內亂 政叛兩軍
展開最後血戰

【沙爾尼加八日電】在阿斯特維爾瑪河線、久處於對峙狀態之昆台留斯將軍麾下所統制之政府軍、與哥美諾斯將軍指揮之革命軍、於七日夜半、漸迫切爲最後之決戰、互數哩之戰線、將展開一大激烈戰爭之火花、勝敗之趨勢、遽難斷定、然得有力海上部隊之應援、據觀革命軍早已移守勢爲攻勢、政府軍因天候仍未好轉、不思委諸空軍之活動、似將以重砲隊、輜重隊、掩埋於白雪下、苦思爲山間之作戰、

【雅典八日電】反政府軍海上部隊、悉占領愛琴海海上之諸島、握有制海權、故集結於哥巴拉灣、擁護哥美諾斯將軍麾下之革命軍背後、同時並顯露一鼓作氣直衝首都雅典之形勢、七日對茲阿達利斯首相發如左之最後通牒、

希臘革命軍、對於現在茲阿達利斯政府、要求即時辭職讓政權與前首相維尼齊洛斯、萬一不能容認右項要求時、革命軍之海軍、即自哥巴拉灣砲擊首都雅典矣、

暹羅常議 攝政會議

【盤谷八日電】國民會議、自七日夜、至八日拂曉、經重大會議之結果、已正式承認布拉加吉波庫陛下之退位、及皇帝之姪阿南達馬喜德爾殿下之即位、因爲新帝幼少、常設皇族二名、重臣一名所成之攝政會議、

【盤谷七日電】前暹羅親王馬革達爾、現年十一歲、今日登極、爲暹羅王、在該王未成年前、所有國政、由攝政團代理、前暹王寄寓英倫、已改稱蘇克達亞親王、

何成濬飛渝

【漢口八日電】何成濬應蔣介石電召、今晨乘郵機離漢口飛重慶、預計下午八時到達、何語記者、此次赴渝、乃應蔣委員長電召、商川中軍政、便中報告鄂省綏靖事宜、余何時回漢、俟抵渝晤蔣後、再可決定、

意國聲明
對希臘內亂
檢討機宜之措置中

【羅馬七日電】對希臘內亂會久守沈默之意大利政府、至七日夜、公式言明如次、意大利政府、經希臘之擾亂爲擁護自國之權益、有講機宜手段之必要、目下正檢討該手段中、

陳少白靈櫬運滬

【南京八日電】中央黨部以革命先進陳少白櫬、過京、爲追念前功、特在津浦路下路車站、陳櫬前、舉行公祭典禮、到中委及各機關代表百餘人、由林森主祭、祭畢陳櫬由京運滬、候船南返、居正等並到站恭送、

土閣總辭

安哆拉訊云、基瑪爾被選連任土耳其大總統後、內閣全體呈請總辭職、基氏乃命前總理伊斯邁組織新閣、新閣員大體與前閣相同、祇陸軍總長歐札魯普另調他職、

津市普及教育 減少文盲計畫

【天津八日電】津市文盲、佔十之五六、市府決定施普及教育、已令教育局擬具計劃、經市政會議通過、經費除原有每月六萬元外、並增籌一萬五千元、以資補助、舊市區限三年、新市區限八年完成、

華全國航空聯運
中航三公司將舉辦

上海訊云、中國歐亞兩航空公司、舉辦客貨郵聯運、業已訂立辦法、茲西南航空公司、亦表示合作、三公司共同實行全國航空聯運、其各線聯運接卸之日期及地點、規定爲(一)星期三歐亞平粵南行機、在鄭州與滬新西行機聯絡、(二)星期六歐亞平粵北行機、在鄭州與滬新行機聯絡、(三)星期三及星期日之中航滬漢線西行機在漢與歐亞平粵南行機聯絡、(四)星期二星期六之中航滬漢西行機、在漢與歐亞平粵北行機相聯絡、(五)星期二及星期六之中航漢渝線東行機、在漢與星期三及星期日之滬漢東行機相聯絡、(六)星期一三五日之中航滬西行機、在漢與星期二四六日之漢渝線西行機相聯絡、(七)星期一三五之漢渝線西行機、在重慶與渝蓉線星期三五之西行機相聯絡、(八)星期三五日之渝蓉東行機、在重慶與漢渝線星期四六日之東行機相聯絡、(九)星期二六日之中航滬平線北行機、在北平與歐亞平粵線星期三之南行機相聯絡、(十)星期二六日之歐亞平粵線北行機、在北平與中航滬平線星期三之南行機相聯絡、(十一)星期三歐亞之滬新線西行機、在蘭州與包蘭線星期四日東行機相聯絡、(十二)星期五包蘭線西行機、在蘭州與滬新線星期六日之東行機相聯絡、(十三)星期三六西南之廣龍線東行機、在廣州與歐亞平粵線星期二六日北行機、及中絡云、

追悼勦匪陣歿將士
籌備着着進行

【南昌八日電】各界追悼剿匪陣亡將士及殉難志烈大會、籌備十分忙碌、並搜集事略、先印特刊、以彰志烈、連日並收到各剿匪部隊寄來輓幛多件、現距會期不及十日、中央推程天放、來贛主祭、

朱毛匪席捲黔北
薛軍退守貴陽
南衝貴陽？北合賀蕭？

【漢口八日電】自貴州北部向東方猛進中之朱德毛澤東共產軍主力、至二月底、占領遵義桐梓、以其餘勢、於本月四日渡過烏江、向南岸進軍、因之薛岳之剿共軍、後退於首都貴陽北方之浮烽札佐牧文之線、一方王家烈猶國才之貴州軍、完全欠乏戰意、因之貴陽人心極爲動搖、而朱毛共產軍、將更東進、與蟠踞湖南西北部之賀龍蕭克共產軍合股、或將進而南向衝至貴陽、雖尙未判明、但無論何者、皆對於中央側大有影響、故其趨勢、頗堪重視、

【貴陽八日電】此間昨奉蔣介石電令、川滇黔剿匪各軍、統由蔣委員長指揮、如無命令不得私自進退、

【又電】據王家烈報告、朱毛匪部、在梅潭被聯軍夾攻、陷於苦境、殲滅在即、

【西安八日電】川匪徐向前部、經陝川各軍連合進剿、無地自容、全體西竄、經胡師長率部在姚家渡一帶兜擊、斃匪至衆、狼狽不堪、

【重慶八日電】蔣介石六日電川省主席劉湘、嘉奬該省統一完成、電云、川省混亂、二十餘年、今省府成立、統一事切、得以完成、威化並著、導入正軌、政治趨澄清之步、有馳馬之歡、披閱來電、欣慰無際、宜督率群僚邁進、以慰勳功、而抒中央西顧之憂、實所厚望云云、

中日關係改進聲中
西南之態度

廣州訊云「九一八」以後之中國外交路線、可謂條條都走、但直到現在、條條都走不通、在中央政府是如此、西南方面亦然、最近中日親善提携的空氣、充滿了日之東京、華之南京、兩國政府發言人、不特未加否認、且已互遣大員、切實接洽 彼此當局、多公開表示渴望其底於成功、然果能成功與否因中日間之問題過於複雜亦、過於辭重、殊未易言、但在西南政府一向反對中外提携之下、此次中日毅然進行提携有無事前徵得西南之同意、西南對此之態度如何、因甚値得探討者、因此記者日來曾分向西南元老與粵方軍事當局探討元老方面、似不甚願發表意見但綜合其言外之意、在目前國外情勢下、彼等對中日提携暫守緘默以免對外、引起枝節對內打擊合作、是元老對中央之態度業已改善許多矣、某元老且徵露其聲息、謂王寵惠此次改途返海牙、以便經日本而接洽外交、事前經來電徵得西南之同意、不過王氏此行、僅作中國外交之前哨、探詢各國政府對我之眞實態度、以供中央參考、而作外交對策之決定者故王氏不只經過日本、還要經過英美云云、觀此、則此次中日擬進行提携親善、事前中央至少曾向西南告知有這回事矣至軍事當局的意見、則謂寧粵合作、已大事成功、內政外交自宜力謀統一、是以西南方面對於中央之外交、今後決不加以公開之攻許或反對、縱認爲有不妥之處、亦只有暗中建議促其注意與要求改善云云、故根據元老與實力派兩方意見、西南目前對中央政府與日本進行親善提携之態度(一)無論成功與否、暫守緘默(二)縱認中央對日外交措施有失當、亦只暗中獻替、不作公開之攻擊、查土肥原自入京行政與院長汪精衛等接洽中日問題返滬後、決到華南再探西南當局意見、廣州日領署接到土氏南來電告後、已非常注意於通知粵當局、經已回復、表示歡迎、據政界中人言土肥原之此來、在表面上雖稱旅行及觀察日僑商業、爲其主要任務、但實際任務、還是在於中日外交、據日領署消息、謂土氏抵粵期在三月初間、但據西南政委會消息、則土氏抵粵、須在三月十日以後、西南當局以土氏此來任務、既如是重要、對於將來之外交詞令、已預爲商討矣、以上乃西南政府目前對日外交之內容、故因鑒方過去同時又未明白中央政府目前對中日進行親善之態度、至於民衆方面、則對中日提携之空氣、甚爲疑慮、認爲縱有成功、我方亦必遭莫大之損失、

黃河工情告緊
現在汴開會議
擬撥春賑兩萬

天津訊云、黃河貫台堵口、因水勢日漲、施工匪易、口門刷深已達七丈餘、益以工欵困難、堵築尤感棘手、冀省府昨(五日)接查勘委員楊邀霖由長垣來電、計孔祥榕、胡源匯、滑德銘、暨黃河水利委員會各專員、均於儉(廿八日)赴汴、會議工事、惟春汛將屆、合龍無期、長此汎濫、縣既陸沉、黎子亦盡、懇速設籌鉅欵、積極防禦、以免災刧延長、又關於本省所撥黃河工欵、計堵築貫台、先後由財廳先撥十一萬元、搶護太行堤與長垣城垣、最近又由振欵提撥八千八百元、以上各項、均於昨日府會議提出報告、決議備案、省府復以長春振待舉、同時議決由黃災獎券第九期振欵內、劃撥兩萬元、匯縣查放、茲將委員來電、春振分配辦法等、分誌於後、

【電報工情】(銜略)鈞鑒、東電計達、頃接貫台來函、據稱此處工程、近無發生危險、惟水勢日漲、不易施工、口門刷深已達七丈餘、在河當局均感棘手、而欵項困難尤爲最大問題、有謂決口處以鋼瓦箱口門落址、庶保流沙、主張改易地點、並有前美國人來江視察、爲代築石壩之說、孔主任、胡廳長、滑局長、暨黃河水利委員會各專員、已於儉日赴汴開會各等語、因念春汛將屆、合龍無期、災刧延長、勢成必然、舉目澤國、生死無地、長此汎濫、縣既陸沉、黎子亦盡、哀訴相告、言人人同、委員職責情切、目覩心傷、不忍卒觀、其如何電促當局力挽狂瀾、如何籌措鉅欵效收最後、伏惟迅予施行、俾得救溺、俟開會後如何施行之處、得有確息、再行續報、委員楊邀霖叩支(四日)印、

【春賑辦法】爲提議事、案據長垣縣長馬電、以該縣黃河決口、已逾半載、水勢依然、災民困苦、現貫台堵口、尙未合龍、當茲春荒、勢須另籌救濟、擬請續撥振欵、籌辦春振、又據濮陽縣長儉代電請發春振、以濟災黎各等情、查長濮兩縣去歲因黃河潰決、重罹巨災、雖已迭次分撥振欵救濟、惟災區既廣、災民衆多、車薪杯水、不過暫濟一時、現貫台水勢增漲、尙難堵合、茲値春荒、災民待救孔亟、自屬實情、除關於長垣縣電請續發搶護太行堤工欵、已由本省黃河水災救委會續撥三千八百元匯縣、並飭趕速盡方搶護、以免災區擴大外、茲擬由黃災獎券第九期振欵內劃撥二萬元、按照災情輕重分配、查被黃災之長垣等縣、以長垣災情最重、濮次之、東明又次之、此次擬先共撥長垣振欵一萬五千元、濮陽五千元、東明縣災情較輕、擬暫不撥給、所擬辦法是否可行、理合照抄該兩縣原電提案討論、敬請公決、

【金堤薄低】【又訊】金堤爲華北屏障、關係極爲重要、刻因清河縣而下至濮陽縣交界處、原堤甚薄、不足捍禦洪水、倘黑水漫溢、勢必影響貫台不能合龍、復因工程浩大、決非縣力所能達、署理濮陽縣長張憲麟電省、請派員勘測、加緊施工、但冀建廳電復該縣、仍由縣妥爲設法、修培堅固、以防不測、同時黃河河務局長滑德銘亦有電致省報告黃水仍在積漲溜勢益形湍急云、

楊匪被剿

【榆林八日電】楊猴小殘部、被我部窮至五兎、采當、秀河、連日被井岳秀所部急進包圍、已徹底解決、正清剿殘匪中、

▲勘誤 昨日本欄比叡艦之眞說明、皇帝陛下御乘艦之乘字上多一不字、應此更正、

前世紀婦女之狼狽

前世紀婦女之患便秘者治之必須服用令人作嘔令服作痛之苦藥不治則又必須忍受口臭面疹之恥辱性情暴躁之惡名頭痛頭暈之痛苦以及其他腸管淤塞之病果其狼狽情形爲何如也今則不然絕無任何顧此慮彼之必要矣因爲醫藥科學已爲他們備了藥性和平一樣靈效細巧精稚容易吞服之平肝導滯清導丸矣　清導丸微利潤腸盡美盡善無論男女老少孕婦處女均各適用　各藥房皆有出售或向上海江西路四五一號韋廉士醫生藥局購備每瓶七角六瓶三元五角郵費免收　一切信件可由奉天和記洋行轉上海韋廉士醫生藥局

兜安氏小粒通便丸

口臭爲肝胃失司現象之一其最有效之治法即服兜安氏小粒通便丸此丸專治肝胃失司所致各症有疏肝通便之功無腹痛之苦久服無癮丸粒細小效則奇驗各藥房有出售上海兜安氏西藥公司啓

為我民族挫彼勁敵
日俄戰爭三十週年

今日盟邦陸軍紀念 當此時局意義殊深
省垣日滿各界舉辦紀念種種

追溯日俄戰爭之目的、東隣日本、從驅逐俄國併吞滿洲之野心、暨保護東亞和平、及確保東亞民族之地位起見、毅然舉其王師、轉戰滿洲曠野、以寡克衆、連戰連勝、遂迫于奉天城矣、然俄兵恃衆、死守奉天城、擬打開死中之活路、日軍乃爲殲滅敵兵起見、勇猛攻擊、致敵不能支持、放棄奉天敗退、三十年以前之今日、善隣日本、毅然與歐洲强國以干戈相見、打倒東漸之野心、於此戰爭、日軍之犧牲者、爲數頗巨、所費國幣十五億、可想爲東亞之一大難局、三十年前之今日、奉天城頭、高翻旭日昇天旗越十五日、日軍堂皇隊伍、受滿人衷心之歡迎、總司令官大山元帥、率領幕僚、由大南關入城、光陰如駒隙、於茲已閱三十年、奉天非昔日之奉天、現普遍王道之恩澤、滿日關係、如水與魚、當此重大時期、回想往日、能不感慨無量哉、爰是省垣官民、於今日日俄戰爭三十周年、舉辦種種紀念分誌如下、

招魂祭

午前十一時半起、在日站忠靈塔境內、由祭典委員長峰谷總領事嚴肅舉行、

摸擬戰

獨立守備隊司令部統監之大摸擬戰、午前九時起、在南關郊外地區舉行、參加團體、爲獨立守備隊第〇〇隊、第〇隊在鄉軍人警察隊、學生隊、中央訓練所教導隊、共數約達二千有五百名、分爲東西兩軍、寔爲建國以來之大演習、兩軍對峙、於九時十四分、西軍主力攻擊東軍、在此戰鬥、飛機大砲等、交錯掩耳、砲聲殷殷可回顧三十年前、九時五十分兩軍相攻、行白兵戰而休戰、（當局希望多數人士前往參觀、）

入城式

終了摸擬戰之東西兩軍、旋整列於大南門大街兩側、待諸兵指揮官三毛中將之閱兵、不久三毛指揮官親閱兩軍、馬首向大南門、步武堂皇、舉行參加部隊之入城式、彷彿往時大山元帥之奉天入城、滿側學生亦高揭兩國旗歡迎之、兩軍行進城內、經過大小西關、共赴忠靈塔參拜、

招待從軍者

午後零時卅分起、假奉天高女禮堂、開記念祝賀宴會、面表感謝、

從軍者座談會

午後二時起、在大和旅館開辦、三毛中將對從軍者、奉贈紀念品、

提旗遊行

午後二時起、滿日各學校學童、及國防婦人會、舉行日站主要道路之提旗遊行、

假裝遊行

日站各種組合、自午後二時舉行天外奇想之假裝遊行、

戰蹟接力

午後二時起、滿日市民有志舉辦戰蹟接力、往復忠靈塔北陵間、中途訪問日俄戰跡、

記念廣播

奉天擴放局、以高柳中將講演之『奉天入城懷古談』、暨三毛中將講演之『捧呈忠靈塔』等中繼日滿全市、喚起非常時局之意義、

祭俄兵靈

奉天市民代表、午後二時、帶花圈赴西塔俄國人墓地、慰日俄戰爭陣歿勇士之靈魂、

天氣豫報

十日 北西風 晴後曇
九日溫度 最高 十二度三 最低 零下零度六

北鐵讓渡協定 交涉經過情形 （4）

▲第一次起至第三次間中會商

第一次中間會商、於四月廿六日開幕、依滿洲國側希望交涉圓滿解決之趣旨、

甲、北鐵所有一切債權、及蘇俄提示借貸對照表所記載之債務、應由滿洲國繼之、

乙、退職賜金、當然實主負之、於是蘇俄從業員之退職賜金、應由蘇俄支付、

由右二項條件之下、提示提高買價一億圓、蘇俄側對滿洲國側具體案、向本國政府請訓、

五月廿九日之第二次中間會商、懇求滿洲國側讓步、

十五日第三次會商、會談雖及四小時半、交涉仍遲慢、至廿五日、蘇俄代表表示減價一千萬圓、然距兩國案甚遠、日本更求蘇俄側讓步、

▲廣田外相提出試案起、至滿洲國代表撤回、

其後不論日本側之如何真摯努力、交涉遲滯、交涉再陷於停頓狀態、廣田外相、對在京蘇俄大使、以試案勸告解決、其試案即、

一、北鐵價格爲一億圓、

二、蘇俄從業員之退職賜金、由滿洲國側負担、

蘇俄對之、提出將二千萬圓價格減額爲一億七千萬圓之旨、然兩國價格、仍有絕大懸殊、七月廿三日、廣田外相招待蘇俄代表尤列內夫、提議斡旋者之公平妥當價格、表示價格一億二千萬圓、蘇俄側現從業員退職賜金、另由滿洲國負担等試案、且保證關於北鐵讓渡成立後之兩國內附屬諸協定之滿洲國側意嚮、一方對滿洲國側、廿四日招駐日滿洲國公使丁士源、提示與蘇俄傳達一般之仲介案、

舊聞 十年前之今日
鄉校教員罷課風潮

民國十四年三月十日

當時瀋陽縣四鄉各學校教員、薪金微薄、不足以維持生計、迭經請求加薪、迄未照准、至造化屯及望士屯各校教員、竟于是日同赴教育公所、呈請長假、卒致其他各校教員、亦均相繼呈辭 在事實上不啻全縣教員、同盟罷課、一時教務完全停頓、

于芷山上將 代友借欵
又一假借大官名義奇案

奉天警備軍營口司令部旅長闞家梅、日前突接到于芷山司令官名義、致該旅長之書翰、略云、近有故友張學禮者、因來奉需欵、即祈暫由弟處籌措國幣一千五百元、於本月八日、派遣妥人送交大石橋車站內、交該張某即可等語、不意屆期由該旅長派遣人員、持欵前往大石橋站、遍找張某、並無其人、不得已乃持欵並于司令官致闞之原函返奉、及與于會面時、則于稱並無其事、判明確係假借名義欺騙者、但錢欵未被騙去、該送欵人則徒勞往返、殊屬惡作劇、據一般揣測云、此與日前吉順絲匪搶案件、同係假借大官名義、該兩案或有牽連、亦未可知、

吉順絲房匪犯 已解警廳

胆大包天、假借廳長名義騙搶吉順絲房之卸任工業區警察署警士趙維平、當日即由搜查股全體警員四出偵緝、於列車中在蘇家屯捕獲、已詳昨報、茲該犯於八日午後、由蘇家屯解歸瀋陽警察廳、由司法科審訊、該犯對於騙搶經過、供述無遺、完全招認、當被捕時藏會由該犯腰內搜出交通銀行紙幣七千九百元、金票四十五元大洋十十八元云、當該案發覺後、瀋陽警察廳即時嚴行散布警網、搜查股全體動員、舉凡國境山海關、以及撫順遼陽各鄰縣、均派幹員化裝前往、該犯於攜贓逃至撫順時、曾經查覺、搜查員等定在跟蹤緝捕、乃遂乘車企圖逃亡旅順、不意在車內被警查獲、於解歸瀋陽警察廳時、該犯身着藏青色棉袍、光頭、手足均帶鐵鐐、對於犯罪經過、侃侃而談、據聞一般同人等均爲該犯惋惜不置云、

春丁祀孔 舉行市民大會

本月十二日、爲仲春上丁祀孔之辰、除當日擬定正殿獻官爲省長臧康外、其餘各機關官員爲陪祭官、奉天市政公署亦擬定於當日在市商會院內、舉行祀孔市民大會、以期普及尊孔宣傳、茲經該署擬定大會次序如下、（一）開會、（二）奏樂、（三）致開會辭、（四）奏朝元歌、（五）唱贊孔歌、（六）講演、（七）奏樂、（八）來賓講演、（九）高呼萬歲、（十）致閉會辭、（十一）撮影、（十二）閉會、

鄭家屯西方 鼠疫告警

在鄭家屯西方門達沾東科長旗達爾漢王府部落、前日來發生百斯篤患者、有蒙古人五名即時死亡矣、

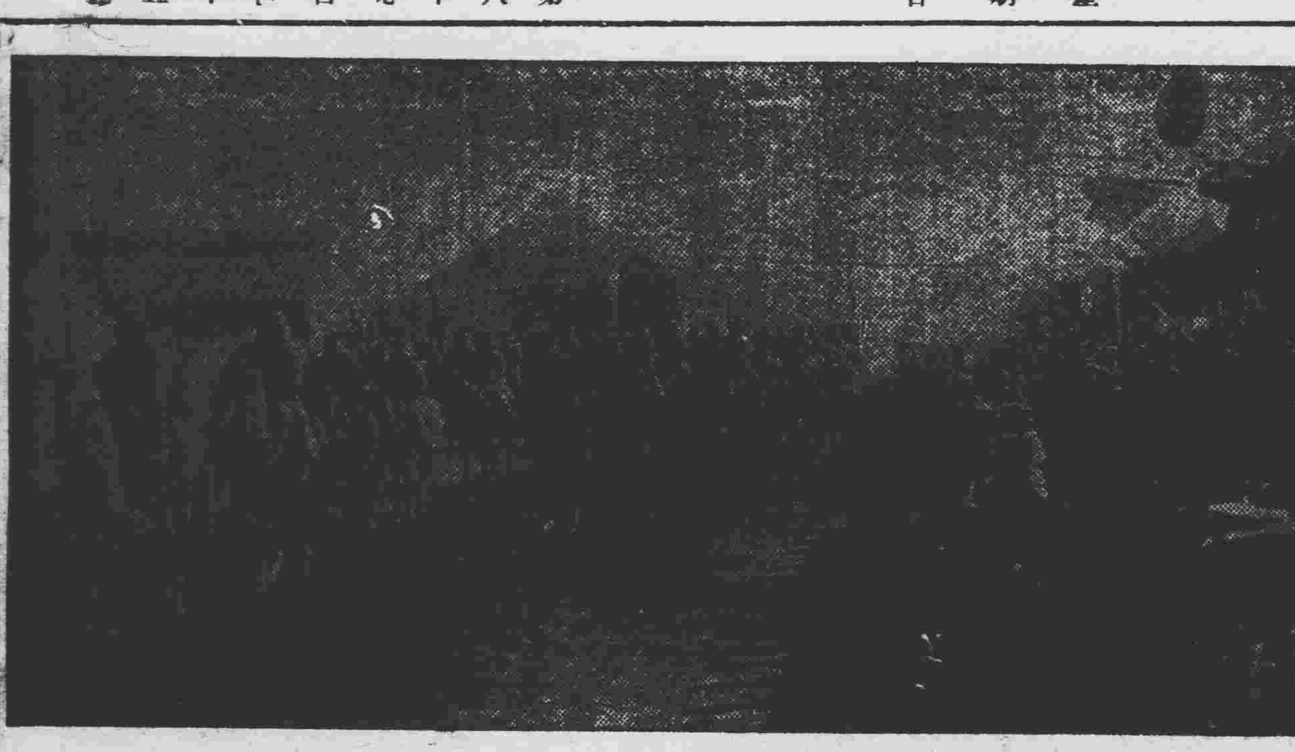

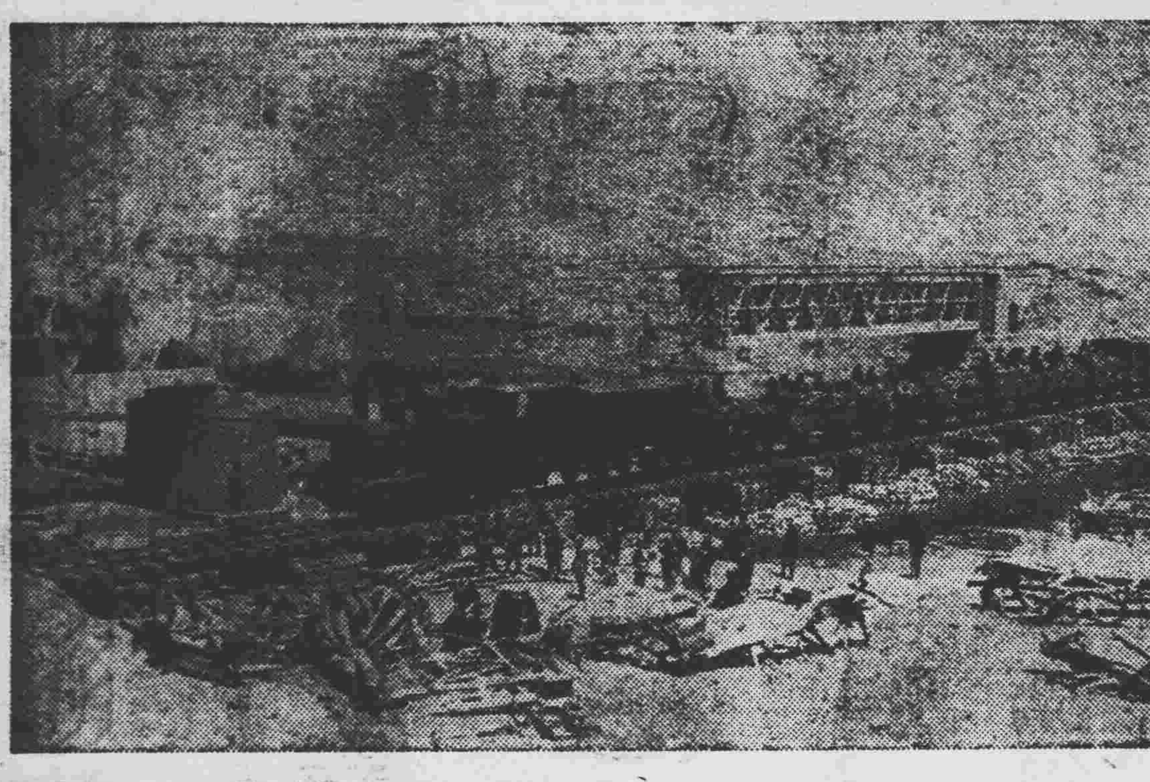

寫眞說明
三十年前奉天附近 日俄戰役遺影

（上）日軍總司令部、由大南門入城之步武、前頭第三騎、即總司令官大山元帥、…明治三十八年即光緒三十一年三月十五日攝影

（中）日軍作戰部隊、在渾河車站附近、積極籌備進擊工作光景、…明治三十八年即光緒三十一年二月攝影、

（下）日俄戰爭時代之奉天城內、…明治三十七年即光緒三十年盛夏、攝於鐘樓附近、時奉天城由俄軍佔據、

新舊總務廳長 交替清楚

調陞文教部總務司長之奉天省公署久米總務廳長、現因赴京履新在即、當於九日午前十時許、與新廳長竹內氏交代清楚、旋在省署大禮堂內、召集總務廳全體職員等、舉行告別訓話、

又新任省署竹內總務廳長、爲聯歡省市各機關官長及團體首領等、擬定本月十四日午後六時許、在大和旅館舉行新任披露宴、被招待者、爲省市各機關科長以上、及團體首領、約計數百人云、

市立各學校 續招新生

奉天市立各小學校、現奉市政公署令、酌將同學期各級學生合併、補招新生、以免兒童失學、各校遵令辦理、分別合併、乃開始招生、小南關小學校、文廟小學校、均各招生十名五十名不等云、

所謂神樹 焚香默禱中 乍被取締矣

連日來受一般紅男綠女崇拜默禱之大轉盤前古榆樹、互傳其爲神樹、以致該樹附近焚香默禱之愚民、竟而晝夜不絕、同時紅布匾額、逐次增添、由樹根直至樹梢、正恐無處再行懸掛、不意八日午後經該管責任者、毅然將一般默拜者完全驅逐、一方將樹上之紅匾、一律撤毀、更防一般再事鼓惑復興計即時繞樹圈以刺鐵綫、於是熱鬧靈驗地、一變而爲清肅荒凉之場一般愚民、信心不死、於九日晨、仍在附近遙望團觀云、

警務廳令添 遊擊馬隊

奉天警務廳、現以春耕期近、轉瞬青紗障起、恐胡匪蠢起、擾亂地方、殊礙治安、現爲充實防務計、特通令各縣警務局、添編馬警隊、担任遊擊、補助剿捕、以清匪患云、

民部賑糧 又到四火車

【合安】因水災奇重、曾經民政部、派員、調查屬實、允撥賑糧救濟、前曾發來紅糧二火車、包米二火車、業經縣賑濟會、按災輕重、實地賑放、茲於月之八日又接到民部賑糧四火車、不日運縣、小民得此大宗賑糧、得活生命、實感皇恩浩蕩云、

永陵大興土木 派員查竣回奉

東北二陵、業已開始動工補修、已誌本報、茲聞興京永陵年久失修、內外建築、均行破壞不堪、皇帝陛下、內追念祖先、永保完整計、對于永陵、決于本年春、大興土木、由三陵辦事處、派文某前往調查、對於該陵破壞狀況、及需用材料等、作詳細之調查、現已查竣回奉、向趙總辦報告一切、然後再由趙總辦向新京宮內府報告云、

教育廳令取締 不良私立學校

以奉天城內外爲中心、自事變以來、以日語學校爲始、創辦私立學校甚多、但其中與其云教育子弟、則不如謂其爲徵收學費而設立者、即如教員、多以無教員資格者執教鞭、此在對子弟教育上實堪憂慮、因之教育廳長韋煥章氏、爲掃除此等弊害、向管內各縣市教育機關通告、嚴重取締云、

縣七校長更調

【錦縣】縣立北關女子兩級小學（縣七）校長奉令調充東關小學教員、遺席委徐慶霖接充於月之五日、業已交替矣、

法院旁聽錄
陳斌生死關頭到
上訴辯論終結 宣判即在當前 （五）

問　如是此欵存欵日期、和你所說日期也不相同、並且你還說經你支取過一百多元那賬上也應有支過一百多元欵的數目趙心哲支去六百元有賬、你支那一百多元怎麼有賬呢、再有前幾次開庭時候、你說蓋章蓋字取的欵、這次你又說蓋章讓蓋字、由此想來、你不是故意强辯嗎、

答　這存欵的事完全是趙心哲怕我知道、他才故意這樣弄把戲、打算不叫我知道、

問　問話你不要說啦、你犯罪的事實早已都有相當的證明、你有無存欵、那又是一種問題、依本院的判斷、你是把差事開掉啦、存欵也沒啦、你還和三浦利子戀愛、就得用錢、你又沒錢才作出這個强盜殺人的事來、你說是不是呢、

答　不是、我辭辭差路局內我經手的物品、仍歸我管呢、我的環境很好、每月能賺二百多元、那能作强盜呢、

問　四月二十二午間、你在那個地方、與你母親寫的信呢、

答　不是在大和旅、就是在凱寧飯店吧、

問　究竟在那寫的、這日期也不多、爲甚麼記不清呢、

審判長將信遞給陳斌看過呈上、問爲甚麼寫那樣的信呢、

答　因趙心哲與我不合、就是那存欵的事、我才和家中老母撒謊啦、

問　趙心哲本是何的朋友、合則留、不合則去、也是極平常的事、爲甚麼你這封信上寫着我要離開奉天到安東的地方去、家中不必掛念、至于我去的安業的地方是那裡、家中也不必問、過些日子、定能知道、這信上的話、是怎個意思呢、

答　因爲我母親常勸我、叫我和趙心哲、把存欵辦法清楚、我嫌聽得絮話、所以我才寫那信、純是牢騷話、實際甚麼意外的事情存在呀、

問　大概你是二十二那天定房間時候、就有相當的計劃、所以才寫信報告家中、是不是呢、

答　辭有計劃、確是爲自衛的關係、在倉卒之間、把他扎死（即江振航）、如我不把他扎死我也得有生命的危險、

問　依你說扎死江振航、是你自衛是不是呢、

答　是、

問　難道他送欵時、還帶一把刀去嗎、

答　那事我就不知道、總之刀是先從他手裡拿出來的、

問　依你說、中國銀行裡有你存欵、你決不能作强盜殺人的事、是不是呢、

答　是、那四千多元之欵、我決不能動心、

問　本院勸你腦筋不要太簡單、最好你將犯罪的事實、自己開誠佈公的、述說一遍、就是証明中國銀行裡、有你存欵、然而殺人之罪、也不能免的、殺人是殺人、存欵是存欵、不能說你有存欵、江振航就不是你殺的、你是聰明的人、不要再糊塗、你若打算減輕罪名、非說實話、不能減輕你的罪的

陳斌抵頭默默不語、

問（江振普）你多大歲數、

答年二十九歲、

問你是那縣人氏、

答營口縣人、

問你作甚麼職業

答事變前充差、現無事、

問死去的江振航、是你甚麼人呢、

答是我弟弟、

問方才陳斌說的話、你都聽著啦、

答聽著啦、

另外

畫眉之道 （下）

敬向小姐太太們進言 （志中）

第三種叫做『柳葉眉』俗語說『櫻桃嘴。柳葉眉』。就是如此。牠的形狀似柳葉形式。是由鼻邊的眼角向上歪斜的這種眉。一般的女人。無形中都說是這樣。第四種叫做『地藏眉』。這種眉的眉線彎度並不大。眉頭在上。漸漸斜至眉梢。交際場中不常見。第五種叫做『峨眉』。俗語說『峨眉豎眼』就是這兩個字。樣子好像蠶蛾。不過這種眉。小姐太太用起來。眞有點不大好看。第六種叫做『波紋眉』。眉的線度是由闊而短。

小姐太太看明白了嗎？不過上面的六種眉。若要修飾起來。均須用手術將原來眉的地位。加以改動。這是當然的。更要注意的。就是無論您要修飾那種眉。務須依照您的額的廣狹。眼的大小平斜。鼻的長短高低。兩眼間距離的遠近。眉與腦門前的頭髮相差的寬度等等。均須一一注意及此。然後才畫眉。我們舉個例。就可明白了。普通面孔細長的人。鼻樑高狹的人。眼小而長的人。當然以畫地藏眉爲最適宜。若是面孔稍圓的女人。當然要畫八字眉。才能更顯出妍麗。因爲面圓的女人。髮與眉的距離一定很近。若不將眉的位置移到別處。便更顯出短闊了。假如您若是額狹面長。畫了粗而短的波紋眉。那不是越其顯示您的面孔長了嗎？假如您要忽略了這步預先審察的手續。那麼畫出了的『眉』。反不如不畫來得好看。

現在有許多的女人。看見別人畫眉畫得那樣美麗。便一個人躲在閨房裡。對着鏡子。胡亂的畫一陣。結果。不但顯不出美麗來。反將原來的美點。也給牽連糟了。

太太小姐們。您不希望您的眉美麗嗎？就請您細心的研究研究畫眉的藝術。（完）

平民文學

一文錢 （柳翁）

一文錢是香港的一個舖子。他的字號叫作一文錢。那時候沒有什麼無限公司有限公司的名目。獨立資本。本說起來也眞可憐。有一年十二月到了三十的晚上。明天是初一。我可怎麼過新年。借貸無門。那有一位善周濟我。別無良策。尋一棵大樹要投環。走到西關第八甫。到了一家財主的門前。廚子手捧着許多雞毛潑髒水。叫一聲乞兒你不必喊叫這一堆雞毛夠你過年。乞兒乍聽此言心生氣。我也天生七尺男。我不比你家主人三妻四妾來陪伴。爲什麼拿雞毛來取笑偺（讀平聲先韻那）廚子拍的一聲關門進去了撇下乞兒站在門前。乞兒想山窮水盡眞無路。我何不作點小生意來玩玩。摩摩身邊僅有一文制錢陪伴我。我大可以賣一文錢的麵粉試作一番。正月七日遊花塘清河來來往往的綠女紅男。無數小孩大歡喜。有一個乞兒不敢上船。手拿着小公雞一文錢一個。惹得小孩子哭喊連天。乞兒有八九十個小公雞都賣了。回家去又做小公雞等上元。七天又做公雞四五百正月十五全賣完。續資本作公雞生意不斷。拆雞毛最多的是穀埠花船。乞丐拾了些雞毛如獲至寶。六個月以後香港有一個舖子名叫一文錢。一文錢的歷史算一算到如今也有八十年。如再把地理算一算。一南一北隔着一萬又三千。走到大街東又去往西轉。不到北去又向南。見了許多賣糖賣豆小買賣。一天的功夫賣上一兩毛錢。還有許多喊了半天沒有一個買主。唉聲嘆氣說一年不如一年。這些人不想一個法子又不求謀生怎能會掙錢。你不必羨慕人家財萬貫。你不必說死生有命富貴在天。有一文錢謀生也有路。你看一那文錢舖子的歷史謀生也非難。

話西廂

張生與崔鶯鶯 （聚仁）

董解元西廂記極多勝過王實甫西廂記處。衆所共知。但如拷紅一折。董解元西廂記張生赴夫人約。老夫人說的那一段話。

『酒行。夫人起曰。『昨不幸相公殁。携稚幼留寺。草賊方興。非先生矜憫。母子幾爲魚肉矣。無以報德。雖先相以鶯許鄭恒。而未受定約。今欲以鶯妻君。聊以報。可乎？』

大不如王實甫西廂第四本第二折。老夫人責備張生那一段話來得適切情理。老夫人道。

『好秀才呵！豈不聞非先生王之德行不敢行！我待送你去官司里去來。恐辱沒了俺家譜。我如今將鶯鶯與你爲妻。則是俺三輩兒不招白衣女婿。你明日便上朝取應去。我與你養着媳婦。得官呵來見我。駁落呵休來見我！』

不過我對於王實甫的寫法。也還是不能滿意。在崔鶯鶯與張生之間。其實還有一道大牆壁隔離着。老夫人爲什麼定要把鶯鶯許給鄭恒？張生和鶯鶯偷情以後。老夫人無可奈何。以鶯鶯妻之。爲什麼着他明日上朝取應去？怕不是什麼『先相之約』。『俺三輩兒不招白衣女婿』等小原因。而是崔姓爲南北朝以來。北方最高的望族。在理除盧。鄭。韋。裴。諸高姓以外。都不配與之通婚姻。那個大原因罷。自六朝尊門閥一般世族。好以門閥自矜。連帝室都瞧不起。北齊書崔㥄傳『婁太后爲博陵王納㥄妹爲妃。勅中使曰。『好作法。勿使崔家笑人！』隋代。楊素以一代權貴。崔儦還看他不起。隋書崔儦傳說『越國公楊素時方貴幸。重儦門地。爲子玄縱娶其女爲妻。聘禮甚厚。親迎之始。公卿滿座。素令騎迎儦。儦故敝其衣冠騎驢而至。素推令上座。儦有輕素之色。禮甚倨。言又不遜。素忿然拂衣而起。竟罷座。後數日。儦方謝素。素待之如初』。這是多麼高的勢燄！唐代以政治力量壓迫望族。立『七姓十家』不得自爲婚』之禁。而望族『男女皆潛相聘娶。天子不能禁』。『諸崔自咸通後。有名歷台閣藩鎮者數十人。推士族之冠』。此風直延至五代之季。（見五代史）所以崔鶯鶯與張生之間。本沒有通婚之可能。雖私相憐愛。終是要演悲劇的。

口琴 （二）（趙續）

一個普通的演奏者至少要有三年以上的修養。至於一個獨奏者是沒有年限的。一個演奏者的最大責任就是把寫出音符的樂器移成音調的連續。並要表顯出曲中的意義。至少。他的技術上是不容有缺憾的。一個技術不足的演奏者是不能有任何的成功。而技術上最主要同時也最容易被忽略的就是發音。發音是演奏者成功的基本。沒有好的發音永遠不能成爲優良的演奏者。兩個技術沒有缺憾的演奏者的分別。就是發音的優美與否。其實任何業器都是這樣的。不過。在口琴是太被忽略了。

怎樣可以有優美的發音呢？在旁的樂器是個極難解答的問題。但在口琴是比較容易的。因爲口琴的發音就是吸或吹。所以口琴發音的優良與否是可以由『氣』而定。要 tone 而好。一定要能完全管理自己的氣。這看來好像是極容易。但實在極難。因爲一呼一吸都會影響我們胸腹中間的橫隔膜。好的發音是由橫隔膜的上行或下行而發出的。但這一點是任何吹奏法中沒有說過的。也許是川口章吾（世界的口琴樂聖）的不傳之秘？

怎樣能完全管理自己的橫隔膜去影響氣的發出？只有練習只有自己最親身的體驗才能懂得。但據我個人的經驗常發現每個初試而常常竭力的減少他的發音量以求發音的優美。但這個觀念是絕對的錯誤。因音的優劣是質的。而音的大小是量的。

怎樣的發音才是優美的呢？最緊要的是音色的純正的延長。這絕不是一兩個月的訓練就能成功的。但只要認眞的耐心的去試。終會有豁然貫通的一日。當然我也承認有天才。但天才是更需要短期的訓練。

最後。再說一句。口琴演奏者的基本練習是學習發音的優美。至於三度五度八度顫音震音都是極容易而極短期可以學會的。（完）

俗語成聯 （明翔）

其一

水到渠成。節流還是開源善。物以類聚。覓筍須向竹林求。

其二

萍水相逢。人生原是寄。英雄末路。草木皆興悲。

其三

往者不諫。來者可追。窮人自有窮人福。有則改之。無則加勉。富貴那有富到頭。

其四

飢寒交迫。此生原不樂。窮途日暮。未死敢云煩。

其五

紅臉孔進。黑臉孔出。春蠶到死絲方盡。左不討好。右不討彩。運倒如山鬼來迷。

其六

賊出關門。書到用時方恨少。醜婦怕鏡。事非經過不知難。

其七

禍從口出。病從口入。瓦罐不離井上破。失之東隅。收之桑榆。將軍難免陣前亡。

其八

諸惡莫作。衆善奉行。百年老樹從根起。火燒好看。雖爲人家。古今多少事不平。

其九

赤手空拳。贏得本事換飯吃。耳聾目瞶。但憑運氣賺銅錢。

影中之歌 『生之哀歌』 （如選）

▲呂驥製曲　黎明暉唱

（一）我們努力過。我們掙扎過。爲着取得智識的果實。我們一刻也不曾懶惰。可是我們和廣大失業的兄弟一樣。得的是痛苦和饑餓。我們渴望着雨水。像大旱中的枯禾。

（二）我們努力過。我們掙扎過。我們像小鳥兒一樣。想築成一座安樂窩。但是饑寒會逼得你四出奔波。疾病會逼得你無可奈何。我那可憐的孩子。就是這犧牲的一個。孩子啊。媽媽那有甜美的催眠曲？只有一隻生之哀歌！

（三）我們努力過。我們掙扎過。我們不能等着餓死。我們必須向生活戰線肉搏！肉搏！把戰歌代替哀歌。前進！前進！兄弟們！改革我們的舊生活。前進。前進。創造我們新的生活！創造我們新的生活！

—『生之哀歌』片中之歌—

奉天美專概況 （八）（隱如）

該校管理方面。主張感化。若遇發生不好的事情隨時隨地。由校長或訓育主任召集學生談話。師生中間。精神上非常快樂。倘要有惡劣分子。做出不規則行爲。反而不受感化。不聽勸誨。結果當然令其退學。

該校學生實數。初辦的時候學生只有六十人。現在在校學生。男子部一百二十餘人。女子部四十餘人。學生的籍貫。遠的是龍江。黑河。濱江。熱河。吉林。近的是奉天。錦州安東。比較是奉天人多。學生的年齡。平均是二十二歲。最大的有三十五歲。小的十八歲入學以前的程度。大約分爲三種。（甲）中等學校畢業。或大學專門肄業者。（乙）曾任中小學教職員者。（丙）中等學校修業或同等學力者。

本頁每週三次（星期三。星期六。星期日出版）

歌壇舞場

書王瑤卿 （上）（盟雲）

都人數徽班名角。譚楊陳龔三五輩。次必稱瑤卿兄弟。瑤卿前十年。固色藝唱做。巍然領袖青衫者也。今雖青衫不能悉唱。然尤其量。亦足不落第二流。瑤卿致可賞矣。瑤卿身世。頗矜貴。其母蓋長白貴人之侍婢。既得幸。有娠。而後嫁。故瑤卿不同父也。瑤卿性特異。少時逐伴按歌。得座客賞。遂師事余子雲。盡得其秘。名聲鵲起。當丁酉戊戌之交。瑤卿始知名。極盛於庚辛以還。

至戌似的。其實天下老鴉還不一般黑？從來的軍閥們那個擺脫得了這個範圍呢！有幾幕是很能感動人的。好像當大寶回到家時。對着睡在搖籃裡的小孩唱歌。把無限的心中事。一齊發洩出來。雖然她唱的是歌。而聽到觀衆的耳裡。就是一種弱者的呻吟。眞是『如泣如訴』了。最後二寶回家看病重的老親時也很感動觀衆。但也有令人疑惑的。就是二寶平常既然對下人那樣苛刻。爲什麼對她都能那樣的忠心呢。導演者的手腕是非常老練。可惜未注意到小動作。未免有些矛盾的地方。

武家坡唱詞考 （三）（天人）

封我後軍督都府。你的父一旁把本參。可恨唐王龍耳軟。都督府改作先行官。自從盤古立地天。那有個岳父把婿參。西涼國造了反。一封戰表到長安。蘇龍魏虎爲元帥。爲丈夫作了先行官。砲響三聲催前趕。平貴寒窰去別寶川。王寶川捨不得薛平貴。薛平貴捨不得王寶川。頭抱頭。淚不乾。有勞你送我到寒窰外。鞭馬繮繩被那刀割斷。妻回寒窰夫奔西涼川。陣前遇着女代戰。將我擒在馬刁鞍。多蒙老王不來斬。反把公主配良緣。西涼老王把一日駕坐銀安殿。衆文武保我坐銀安。那賓鴻大雁口吐人言。手使金弓銀彈打。打下半幅血羅衫。拆開羅衫從頭看。方知受苦王寶川。不分晝夜回家轉。爲的是夫妻兩團圓。三姐不言掐指算。連來帶去十八年。此段唱句敘薛之身世甚詳。桂芬以後未見有如同此唱者也。按皮簧劇老本子。大都均詞句冗繁。右所記汪大頭跑坡詞。亦共一例。皮簧演變至今。大都均已芟繁就簡。惟王泊生之打金磚。能以一百二十八句之老詞。放聲高唱。可謂眞能復古者。今戲劇家倘能蒐輯各劇之老詞。彙爲一編。共有裨劇史。殊非淺鮮。又右記汪詞。敘薛身世。婉委多致。近人嘗謂皮簧劇之作家。皆無名之文人。洵不誣也。

唱『借東風』詞

▲馬連良最擅此曲

【倒板】先天術玄妙法猶如反掌。

【上唱】設壇台。借東風相助。周郎。曹孟德。佔天時兵多將廣。領人馬。下江南兵扎在長江。孫仲謀。無計策。難以敵擋。東吳的臣。武將要戰。文官要降。魯子敬到江夏虛實。探望。須請我。諸葛亮。過長江。同心破曹。共作。商量。麗士元。獻連環。俱已停當。數九天。無東風。急壞了。周郎。我算就了。甲子日。東風必降。南屏山。設壇台足蹈。魁罡、我這裏。使法劍。把七星台上。諸葛亮。佔壇台觀瞻四方。望江北。鎖戰船連環。排上。數只數。東風起。火燒戰船。曹營的兵將無處。躲藏。這也是。大數臨難逃羅網。我諸葛。站壇台。禱告上蒼。

絕代的老譚 （二）（玄選）

記第二夜之奇冤報

第二夜。譚鑫培王長林之冤報。此戲本爲譚拿手之戲。是日所演。尤爲空前絕後。絕無僅有。出場後。嗓音非常明亮說。耆云。老譚此戲未有此次之佳者。緣嗓音既佳。戲又易好。故不獨台下客人。聽之忘倦。即老譚自已。愈唱亦愈得意也。王長林之張別古。本爲今日第一。是夜亦復抖擻精神。不敢絲毫放鬆。是夜人多擁鬧不休。然老譚一出台之後。鴉雀無聲。老譚之魔力大矣哉。

第三夜之珠簾寨

或有謂竹林寨者。二者不知孰是。此劇前段即前場二路花臉所演之沙陀國。久慣聽戲者。均憎惡是劇。因其過於討厭也。

叫天演此戲。爲特別拿手。穿場腔調與沙陀國。判然兩戲。沙陀國扮李克用者。臉塗白紅。着紅龍蟒。尾貂裘。譚伶之扮像。蟒服雖屬照常。惟臉上並不塗色。兩眉僅用白粉描畫。以示蒼老狀態。最奇者。其出兵所冠之盔。高尾甚長。上安孔雀翎。爲舞台裝飾所罕見。前場克用不允發兵。與老生對坐唱句。實有特別奧妙之腔。較火燒連營之反西皮。尤難摹仿。此戲該伶一年中。僅演一次。京外人士多有未曾聽過者。亦稱絕戲也。數年前。在廣德樓貼演此戲。往觀者絡繹於道。是日園中忽然停演顧曲者掃興而歸。予於次年在慶陞園觀演是戲。前後穿插。實有趣味。今文明園復演此戲當然叫座。（未完）

行腳吟 （譚鑫培）

▲題戒台寺壁

法華眞諦索一乘。欲轉金輪力未能。到處琳宮都訪遍。最難相遇是高僧。芒鞋竹杖任西東。欲向如來証大雄。枉費奔波半生力。那知佛在自心中。

彈詞開篇 琴操 （碧選）

楊柳樓台水上津。桃花歌扇鏡中春。平湖一望無邊景。士女如雲蹴軟塵。船載流蘇學士。他是玉堂謫降到杭城。官閒與琴操同遊玩。名屬青樓第一人。嚼花吹蕊工顰笑。鏤月裁雲記曲新。偶爾舟中相戲謔。我爲長老審卿卿。式參禪將法 戒陳。爲問三四皆善答。東坡拍案發高聲。冷落門前年老大。秋娘何若嫁商人。數言琴操恍然悟。甘心削髮入空門。九天冰作散花人。禪心已作粘泥絮。那些斜風細雨都不關心。香焚梵唄。哆囉咒。鎮日拈花避客尋。魚鐘禪板叩觀音。

談中國音樂 （七）（達平）

（四）音樂出版界

一年來音樂出版物在量的方面並不怎樣豐富。質的方面更是貧乏得可憐。電影公司爲廣宣傳計。曾在影版開映時贈送該片歌曲。不但直接贈送觀客。也利用書店等機關贈送社會人士的。但這並不能說中國音樂出版界有什麼生氣。實際這只不過是影片公司機戲院老板的『生意眼』而已。中國最多產最有影響（這影響是好是壞。容待後論）的作曲家黎錦暉先生本年度印刷的歌曲集也頗爲不少。例如他交與同聲書局出版的同聲歌曲集就有十餘集之多。新歌總共怕不下三四百首。這可謂一大盛事。這些歌曲集都有一個甜蜜的或壯偉的名字。如『少女低吟曲』『甜歌五打』『小樓春曲』『清風曲集』『隨便哼哼集』『猛虎山歌』『勇士豪歌』……內容據說都頗能陶情養性增進人生樂趣的。至於是否眞有這功效。那却不是所知道的了。

伊羅 EROTIC （鶴戀）

六行 （思慕）

我私心祝福你南方橙味的笑靨。

桃麗。玫瑰。你底頰姿像春花。

×

黑的瞳子許是充溢了父女的情懷罷。

啊。你笑得水樣逗人的臉。

×

有如輕鬱的小夜曲似的碗嚕悠。

悠然地織起我五月的朦朧。

雖然神妙不可思議　碟仙　實有至理存于其間

奇極……靈極……科學萬能

人鬼通信……一隻普通的碟子與親友靈魂談話

神妙靈異　有問必答

眞能自己即轉動過去現在及未來

伍廷方博士遺著靈魂學

科學靈乩圖

這一張靈乩圖無論是問、求財、謀事、求子、吉凶禍福、他都能指示你一條明路是得到此圖從今後無須算命、問卜、起課、求籤等等

所有疑難立能解決

靈乩圖說明

伍廷芳博士生前研究靈魂學有年世人多知其與神仙鬼魂談話在歐美時以科學的新法發明碟仙靈乩圖常用此圖招至神鬼談話問答靈驗無比此圖有字三千餘用黃紙紅墨敬製就施乩方法極簡便祇須於夜間較靜之處在信仰深者操練熟者白天亦可絕不發生問題將圖鋪在桌上用普通之小磁味碟一雙覆於圖上此碟自能自動旋轉指出圖上之字以答覆問事者無論何人之魂靈及聖神仙佛均可招到無論何事均可詢問有問必答百無一失一堂問答宛若平生其述難近玄虛而其理固有學說可據且可請應招之魂自報姓名及生時之曆史不須符咒不用香燭沙盤眞大奇事也然詢畢後碟子必仍走回原圖茲特由香港運到以供我國人士研究哲學之興趣

爲兒女者有時想念您死去的父母乎？

當父母者早晚思念您死去的兒女乎？

都能招來如同當面談話可得到安慰

「施法極簡便不論男女老幼隨時隨地都能施用雖各界費四角錢之代價管保靈能指宗您一切而得到靈驗與驗不客您不信且可永遠試問賭如化幾毛錢去算命起課然老怕未必有一定把握比圖尤便而省錢自出售以來各處來函證明靈驗好施無日無之

奉天鼓樓北

靈圖每組售大洋四角　函購加掛號寄費一角　附送施法詳細說明書　招請外埠代銷處酌勞從優　利用電話三九九八號　不靈退錢

章福記書局總發行處

中央影院

小西邊門外路南

不露名的母親爲着閨女的前途殺了新郎

原來還是他們親生子

內有兄妹戀愛的怪事

母與子

主演　宣景琳　鄭小秋

明星公司出品

第一商場內　明星電影院

三月八日起至十二日止

天一公司偉大搆攝默片之王　榮譽作品

紅粉鐵血

主演　湯傑　王元龍　范雪朋

甜蜜處使您悠然神往！慘痛處使您喟然嘆息！悲情處使您勃然變色！快心處使您軒然揚眉！幕幕熱烈緊張處處無懈無怠

『紅粉鐵血』乃王元龍范雪朋第一次合演結晶品

三月十三日起演　明星公司出品

白雲塔　前後集

主演　胡蝶　阮玲玉　胡珊　鄭小秋　朱飛

東北大戲院

三月八日起至三月十一日

▲上海昌明影片公司最近出品

△人人愛看個個歡迎轟滿東方武俠冒險機關劍奇俠大影片

第十集　火燒平陽城

主演　華姚方　賀志剛　顧劍光　徐天翔　章志植

△劍仙俠客越演越多、一集越過一集的緊湊！

△鬥法鬭寶越鬭越奇、一幕勝似一幕的精彩！

△激鬭的鬼哭神號、可使你心絃顫動！

△香艷的透骨欲醉、可使你的心緒恬寧！

下期預告　明星公司最近出品

香草美人

主演　夏佩珍　顧梅君

世界珍聞及其他

陳寶琛爲江春霖母作壽序

前清最著直聲之御史江杏村、(春霖)、民國初年、歸隱良田、至四年、因其母八十、陳列事實、乞海內名人爲壽、江之同鄉陳弢庵、(寶琛)時爲作一序言、陳爲近代文章耆宿、平日不輕爲人作壽序、以江侍御、名兼忠孝、重以交誼、故爲特作此文、玆節錄如下、

起首數語云、『昔東漢范孟博、與於黨人之禍!其母曰、汝能與李杜齊名、尙復何憾、北宋蘇子瞻母程夫人、讀范滂傳、慨然太息、子瞻請曰、軾若爲滂、母許之否乎!程夫人曰、汝能爲滂、吾顧不能爲滂母耶!其後子瞻卒爲元佑黨人之魁、幾於不免、若是士大夫之直言敢諫、不屈威武、固視其平日明理養氣之何如、!而少成天性、由於家庭飫聞母教者、亦往往然也、』中叙侍御罷官事、文極渾健、以人所習知、從略、其末段又云、『介子推違忠晉文、而至母與偕隱、終身不出、老萊子逃楚王之聘、而著采衣、孝養其親、古之人未有不輕富貴、安貧賤、而能忠於所事、敢言敢爲者、亦未有其親黨心富貴、而其子能不慕榮利者、太淑人雖不必如程夫人之慨慕滂母、而爲之推之母、老萊之親、使侍御無所瞻顧、而敢言敢爲、訓有餘也』云云、

此文列舉古人、以相比附、江氏母子、自可當之無愧、而弢老書法峻拔、極負盛名、此文更爲親筆所書、自尤難能而可貴矣、

郭沫若談易經之發生

前月末、郭沫若氏應日本學士會之請、演講中國易經之發生的問題、記者因事未能入席、故不能詳細報告、惟有一點、頗有報告之價値、即郭氏云、易經之發生、爲秦始皇的焚書坑儒之結果、因爲當時壓迫過甚、不能明顯反抗、所以作成了易經、

易經的內容、據郭氏云、即是一種反抗之意、例如…四儀分八卦、…之類、即是說天地萬物、都是動的、秦始皇雖然統一了中國、可是要想永久不變、那是不可能的、至於八掛的本身、據郭氏云、毫無價値、因爲他說、如果不是迷信家、而是站在科學的立場來說時、還不如麻雀有意義、即如白版、發財、紅中、就頗有意味、白片、即表明一切皆無、但是等到有所發生時、便須要大發了、發是不能儘發下去的、於是來了一個中和云、

賽金花本事

◎劉半農博士遺著◎ 【十五】

到了那裏、找着杜陞、老者就告辭回去、我們着實感激他的這番好心、我把我身上還剩下的幾串錢取出送給他、他無論如何也不肯收、說『我救人救到了底心裏最痛快了!錢是不要的、』說着推起車子、道了一聲、『再見吧!』便走去、像這樣好的人眞是難得呀!

這時杜陞家裏也一點喫的都沒有了、隔壁一家有棵大棗樹、我們有時就打下些棗來養養充飢、過了兩天、搶起大街上的糧食店來、杜陞也跑出去擄來些米麵、這纔有了喫的、

我在杜陞家裏、有一天晚上對們一家忽然着起火來、四鄰都跑去救火、只見那家的老爺、穿得整整齊齊的朝服、掛着朝珠、眼巴巴的望着火、見人們來救、便嚷道『好鄰居呀!你們千萬不要救、你們要救就是害我!』這時、從火窟中跑出來兩個光頭小孩、那位老爺一見、直叫、『孽畜!孽畜!』自己奮身就要往火裡跳、後來聽那大衆趕着上前位住、他們老爺在內務府當差、看見洋兵已經進城、就打下殉難的念頭、前一天把傭僕們都開發走了、到這晚叫他的太太、少爺、少奶奶等、每人抱一束乾草在屋裡燃起、自己等着火着起來、再往裡跳、跳出來的那兩個小孩、就是他們的小少爺、太太同大少爺、第二天、我們還看見那位老爺帶着兩個小孩來燒過一回紙、(據庚子京師褒卹錄所載、殉節被難者、有二千人之多、此舉固無何補於國家、但這種『舍生取義』的精神、確叫我們欽仰不已!

附錄、庚子年、拳匪弄禍、自春迄秋、凡四閱月、把京津一帶鬧得天翻地覆、等到辛丑約成、賠欵至四百五十兆兩、我國從此一厥不振、思之殊心痛也!今將庚辛諸史籍所載拳匪之顚縱誕妄舉動、及地方所受蹂躪、檢其要者、抄幾段補作參看、

『五月十九日、燒宣武門大教堂…是日、余適退値經此、見彼輩所謂大師兄者、紅布帕首、手持長刀、於屋之四周以刀劃之、若分界限然者、劃畢、告左右鄰居無驚恐、所燒祗教堂、火不出界外、已而兩手持香向舉民喃喃誦咒、少頃、一縷青煙、自其堂中起、火勢騰上、不旋踵全屋煨燼、』(王彥成庚子西巡大事記卷首)『各京官住宅及殷實富戶、無不被掠一空、其先至者、蜂擁入室、以刀破箱出衣物於庭中、擇佳者取以去、甫去、而他匪又至、則取其次者、約數起而衣物告罄矣!其銀票等物、亦必搜攫淨盡、其或閉門不納者、匪即踰垣而入、放鎗以恐嚇之、然後飽掠以去、設與爭論、即被擊斃、如所掠尙不滿意、即火其居、一時滿街塞巷、無非搶物之匪徒、而兒啼女哭之聲、尤使人聞而心碎、街市間、屍骸橫臥、亦難數計、顧各處雖多被搶、尙不及住居附近東交民巷一帶之甚、蓋與使館爲鄰、故受禍尤慘也、』(同上)

(五月)『二十日、庚申、大禍慘矣?團匪結隊燒大柵欄德記洋貨肆、又焚屈臣氏藥房、自大柵欄及觀音寺、出珠寶市至廊房頭二三巷、門框胡同、紙巷子、煤市街、西河沿、西月墻、至荷包巷、上撲正陽門樓、飛燄入城、自棋盤街、東交民巷、近城南御河橋一帶、直至台基廠肅王府以東、至單牌樓三條胡同、俱成焦土、』(林紓京華碧血錄)『鼓樓東大街劉家胡同口教堂洋樓特高、…少頃、三義廟拳壇下令、合郡商民戶戶焚香、高聲誦佛、又令喊殺助威、一時脚聲殷地而來、爲首一大師兄操異鄉音、髮已間白、拳衆皆舉香握刃至堂前、轉身向東南跪伏、倏焉起立、喊殺震天地、大師兄率衆焚香擲去、齊同聲呼叫、火光熊熊、自下而上、鄰居驚慌恐延及、擬灌救之、拳匪曰、『此神火、斷不旁延一柱、』乃祝融無情、竟延燒廿餘戶、計房數百間、…羣匪又齊集鎭署前教堂、匪首率衆作爲如前狀、全堂燼焉!』(儀析生京津拳匪紀略)『旋劫掠宮北新泰興洋行與恒慶錢局爲鄰、掠洋行一空、隨入錢肆、見有存銀錢櫃、匪又喘而呼曰、『此地雷鐵箱也、』擇六匪舁而行、…旋劫估衣街播嚥鐘表行、誤花露水爲洋酒、一飲而盡、殊不甘旨、怒而碎其餘、又指得律風爲地雷機器、擬得皮人一具、握之戛然有聲、乃持刀而呼曰、『妖怪!妖怪!』擬握之使碎、一握一嗚、愈握愈怒、舉刃猛斫、一指落矣、暈於地、羣匪舁之去、播賊聲矣!金表皆入匪腰』(同上)

一雙青年情侶同跳飛機自殺

巴塞爾電云、一日此間有青年男女一對、自飛機上跳下、自殺身死、死者原在巴塞爾上機、俟機飛到三千英尺高度、彼等即行跳下、機師無法制止、破碎之屍體、後在洛桑村附近發現、男屍經人證明爲洛桑村中、一年廿三歲之小學教員、今偕其女友自殺、亦一戀愛悲劇也、

白畫眉

桐鳳環溪鄉鄉長周谷美、平日酷愛鳥類、公餘輒玩鳥取樂、如是已五六年矣、日前偶在七里龍閒遊、無意中獲得白畫眉一頭、歸而異之、頗覺此鳥不同凡類、細觀其形態、雖與普通畫眉相似、惟周身不獨羽毛皆白、即額上之眉亦然、兩眼灼灼動人、足赤而善躍、每引吭長鳴、其聲較尋常畫眉、尤清脆悅耳、周自得該鳥時、視爲奇禽、連日向各方探討、並得京杭兩地多數生物學家研究確認爲罕有云、

磕頭教惑人

寶坻通信、本縣八門城分駐所、轄境雙莊、有尹春元者、生性好道、前被人誘入大乘門(即磕教)嗣被派爲教長、在寶坻縣境終日領導一般愚民、大磕其頭、所云每人每日磕三千六百頭、事爲本縣政府所聞、密令第二區公安局辦拿局長、任宗沂督飭巡官布德澤往勸、拿獲首領尹春元、並勸教最厲之張殿蘭、劉瑞存、並在該三人家中搜出經卷及護牒(上寫謂全場者每份十六元等物)均承認公然傳授邪教、假神詐財、並不承認謠言惑衆、據調查確有散佈謠言、天塌地陷、眞龍天子將出等語、逮捕後有多數人信奉甚力、執迷不悟、擬赴該局請求替代、尹等赴縣認罪、經任局長等勸、將尹等三人送縣法辦、

印度六十富翁娶十三齡幼女

甘地表示反對阻止中

印度孟買電云、有一年齡六十歲之印度教富翁、不日將與十三齡之少女結婚、聖雄甘地特爲此事、電國民大會表示抗議、謂未成年之少女、嫁一花甲老翁、殊屬不合、甘地並命其信徒、設法抵制、務使白髮紅顏、不克締成良緣云、按一九三一年曾發生一相類之事、其時有老年地主、廿一少女爲室、締婚之日、娶地信徒組織一送殯之儀仗、沿街相送、加以調侃、此事相隔四年、今乃舊事重演矣、近日印度正爲憲法改革問題、物議紛紜、今竟有此趣聞、則殊足解頤也、

全世界之奴隸調查

美國外交總長西門夫人爲奴隸解放運動的領袖、據西門夫人調查、全世界奴隸的人數、達五百萬人、而賣身爲奴隸者、除南非洲東北海岸的里被里亞人、跟美國人從南美來的有一萬人、其次要算中國

毛彥文吳宓戀愛廿餘年

平訊 詩人兼文學家吳宓博士、與熊希齡新夫人毛彥文女士、有戀愛過程、已誌前報、據知者云、吳毛二人、相識迄今二十餘年、昔毛在美國攻讀時、吳平日所用修面雞刀、皆爲毛由海外所購寄、其情感之深、不問可知云、吳氏艷情詩、又有續作發表報章、就中之『花樣新翻記艷聞、紅顏白髮語徒紛、』『朝朝梳沐望君臨、繡奩鸞刀海外來』蓋紀實也、其失戀之痛、慕想之殷、誠非筆墨所以形容云、

日本文壇巨星

坪內博士生平

偉大貢獻莎士比亞全集譯本

日本文壇巨星及繙譯界權威半坪內突然逝世、享年七十七

坪內消遙博士自去年患肺炎病以來、即在靜岡縣熱海之別莊療養、病勢本有復原之望、而且日本藝術界還準備在五月間、爲坪內消遙博士及仙子夫人舉行金婚紀念、日本女星水谷八重子並將舉行紀念公演、不意在二月二十八日上午十時歲、消息傳來、不能不認爲日本文壇上一個重大的損失、他對於日本文壇的貢獻極大、尤其是日人一向所誇耀的莎士比亞全集譯本、

坪內消遙博士本名『雄藏』、安政六年(一八五八)五月生於岐阜縣加茂郡太田尾張藩代官所、幼在名古屋地方私塾受教育、後畢業於愛知洋學校、縣立英語學校、十八歲時(明治九年)以縣之選拔生資格赴東京、入帝國大學前身之開成學校肄業、明治十六年在帝大文學部政治經濟科畢業、獲得文學士學位、同年即在東京專門學校(早稻田大學之前身)担任外國歷史及憲法論講師、十八年春以『酒家』筆名發表『當世書生氣質』及一小說神髓、頗爲讀者讚許、此二書是日本寫實派作品的先驅、亦可說是明治文學劃時期的著作、廿四年創刊『早稻田文學』、廿七年十一月在此刊物發表史劇『桐一葉』、企圖演劇革新之實際化、三十年其作品『牧之方』問世、三十二年獲得文學博士、自早大於明治廿二年設立文科以來、文藝作家如金子筑水、島村抱月、正宗白鳥、五十嵐力、中村吉藏、片上伸、長谷川天溪等人多出其門下、明治卅九年發起文藝協會、與島村抱月、土肥春曙等人努力、新劇運動、並養成新俳優多人、最著者有澤田正二郎、松井須磨子、上山草人、等、坪內一生著作甚富、最著者如『牧之方』『杏手島孤城落月』、『名殘之星月夜』『義時之最期』『法難』『新曲浦島』『新曲夏狂亂』、『我們的野外劇』、『英國文學史』、『消遙選集』、『莎士比亞研究集』、『良寬與子守』、而於最近完成之『莎士比亞全集譯本』、更爲日本文壇上一最大之貢獻

日本朝野對於坪內的逝世、都表示非常的哀悼、所以衆議院特於三月二日會議中、一致通過代表國民賻與弔辭、以追念氏對於日本文壇之偉大的貢獻、這在日本還是一種光榮的創舉、因爲日本議會賻與弔辭一向是不會與文人的、氏之葬儀以早稻田大學爲中心、由金子馬治博士爲委員長負責舉行

飛機聲音指向台

美國奇異公司最近發明聲音指向台、係用三個高節之口笛裝於擴音機之上、以扇式之聲浪使其爲聲音記號、予駕駛飛機者以消息、俾在雲霧中或夜間之飛機着陸時有所遵循、較之燈光更爲可靠、此機並可置於小車上、以便移動、

滿洲國憲兵訓練處學兵募集廣告

一、目的 服務滿洲國軍事警察而養成滿洲國軍之模範軍人爲主

二、資格
一限滿洲國人家在滿洲國落戶多年並後永住滿洲國者
二年齡限十八歲以上二十二歲以下
三學力程度須在初等小學卒業程度以上
四体格身體强健身長大致在五尺三寸以上五尺八寸以下体重十二貫(約七十五觔)以上
五品行端方思想純正未在軍警服務須志望在滿洲國軍隊至少服務三年者
六永住滿洲國內有家族身家(住所親權者等)須有縣長證明之保証人(縣署或其他機關委任職以上者現役職員)者

三、身分及待遇
一學兵之身分採用後入本軍管區憲兵隊約兩星期後入吉林憲兵訓練處受十個月教育卒業後爲憲兵上等兵在此期間中按階級給與薪俸膳費及被服均爲官發
二憲兵之待遇憲兵上等兵除發給上等兵薪餉外每月並發給憲兵加俸七元五角能力優秀者六個月升少士後一年晉級中士共後得逐次晉級爲將校在訓練處內教授日本語優秀者給與通譯加俸

四、募集人員 六十名以內
五、呈遞志願日期 自二月廿日至三月二十日間
六、試驗日期 四月一日至二日身体檢查同月三日至五日學科試驗
七、採用發表 四月十日
八、呈遞志願書及試驗地點 吉林省城巴虎門裏第二軍管區司令部
九、呈遞志願書方法
一外埠志願報名者到就近縣公署領取另紙志願書二份各附貼本人光頭二寸半身像片在三月二十日以前呈繳第二軍管區司令部傳達處(郵寄亦可)
二埠內及省城附近報名時由本軍管區司令部傳達處隨時發給志願書二份呈繳手續同右
十、合格者發表方法 合格者直接通知及揭榜曉示

康德二年二月十一日
軍政部大臣 張景惠

共榮學院招生廣告

一、新生 西醫專科高級中學文科日語部研究科專修科及初級中學各一級(每級五十名醫科男女兼收)
二、編級生 高中二年一期、一年二期、初中二年二期二年一期及漢醫專科各招二十名
三、考期 隨到隨試
四、有相當證明或由各機關保送者准免試入院
五、校址 奉天大北邊門外瀋海路局舊址
六、簡章 函索附郵票二分 電話滿四七四三

奉天職業養蜂學校招生

男生班 女生班 函授班 日語班
校址大南關通天街下頭紅樓房 簡章函索附郵票二分
出品部 蜂蜜 巢礎 蜂種蜂具廉價預約

招募高等行員

今以本工場製造之殺蟲藥「瑞那司」於今年出售期中預以三十萬元之販賣計劃因之急募行員及代理店與出售店主任志望者希早日報名以按順序詮擇而通知

一、辦公員 若干名(男女併收)
一、資格 中學畢業者或有商業經營者
一、待遇 月俸金票三十元至五十元(但就職後視其成績增之)
一、職務 於本行担任事務
一、報名截止 自三月十日至二十日
一、手續 附詳填之履歷書並覆函掛號費郵票一角三分以上辦公員歡迎於奉山路地方新京吉林以及熟悉北滿情形者

一、代理店及出售店主任
於大小都市設置之代理須素主任希望者捷速報名並須附掛號費郵票一角三分即覆送詳細規則書
於各省公署所在地設出張所一處其主任各一名
於各縣公署所在地置出售店一處其主任各一名
一、待遇 支給月薪及賞與金以及津貼
一、資格 中學以上畢業者或商業上信用經驗兼備者
一、截止期 自三月十日至四月十日止、
一、手續 報名須附履歷書依報名手續而檢定

奉天日站浪速通七番地
殺虫液「瑞那司」製造本舖
秦來商行 電話(日)三三九一番

機關服務人員特開 日語講習會

爲各機關服務人員特開
額數 初學 深造 各六十名 資格不限資格
授課時間 每週於日曜上午講習兩小時
日曜 日語講習會 簡章函索即寄
會費 每學期大洋二元 報名自即日起至三月十日止
開學 三月十日午前九時
奉天小南關大街下頭路西
奉天大同學院 電話二二五八六

奉天日語學院招生

級別、專修科、高級科、各科插班生現已開學三月十五日前有証書者隨時入校
校址奉天大北邊門外無綫電台
另有入學簡章函索附郵二分

奉天日語研究會啓

奉天大南門裡工部衙門胡同
一、招生 每月二十五日招入各班五十名
一、講師 一律精通滿語日人懇切教授
一、宿舍 院內備有宿舍寢食簡易方便

特設
星期班 每星期日開課 爲各界職員學生諸君特設此班以便求學
出外教授 爲各界人士不便至會者特設此派出講師數授
翻譯文件 應需翻譯各界文翰契約等類迅速易辦
簡章 函索付郵票一分即寄

招聘全滿地方事務員

一、宗旨 爲提倡公民教育普及有關事蹟採訪徵詢廣募會員以資提携改善生活涵養道德爲宗旨
一、資格 須對地方教育歷有經驗、或交際擴大者爲合格、
一、年齡 二十五歲以上六十歲以下
一、額數 二十名爲限
一、待遇 特別援厚支給

如有志之士速將履歷書及相片須先寄本支部外務係如其合格函覆照章應繳納入會費五圓注冊並取妥實商保一家詳細會則函索即寄但須附郵票三分四張或親身持履歷前來本支部接洽均可特此週知

奉天市商埠地一經路六緯路
在奉大日本帝國總領事館認可
社團法人 帝國公民教育協會滿洲總支部
本會總裁前宮內大臣 田中光顯
本會理事兼支部長 澤本孟虎

奉贈新商品錄目

◇瑞士直接輸入良錶 二圓起碼
◇暗室不用照像機 二角起碼
◇珊意萬年筆 三角起碼
製造直賣!世界第一號寶王

東京中野局私書函十八號
製造販賣元 鈴木合名會社
電話中野五四二九番 振替東京九九八六番
【市價三分之一甩賣】

國際運輸株式會社

資本金 一千萬圓

營業科目
一、海陸運輸及運送辦理營業
二、倉庫營業
三、代辦及保証行爲
四、包辦勞力
五、委託買賣
六、直接運送關於金之供給
七、關於前各項一切業務

專務取締役 藥島信司
本社大連山縣通二二一番
電信略號タイレンマルウン電話代表番號三一五七
振替口座大連七八番、郵便私書函大連局一二三番
滿洲各地 其他主要地點設支店及出張所並取扱店

哈!哈!

恭禧!恭禧!
近來府上吉羊。四時平安。身體康强。富貴壽考
您眞福氣。有這樣的無上幸運?呵!
承萬年青的美意。造成了我的生遇。主人診查有無疾病
常吃延年益壽的藥。才得到了。這些幸福。不但藥好
就是字號也好。能以萬物有焉
可以延年益壽。更能四時長青 您說該多們吉利呵。
快上萬年青去。看看病。買點藥。借他字號吉利。
咱們的病。也就一順百順的好了。
奉天市中街路北 萬年青 電話四五一〇
特聘大三名醫 蘇東曉•周雲五•路鑄九• 上午門診 午後出診

丸見屋毛絲店廣告

鄙店開業以來價格低廉品質優良探蒙顧客歡迎今又購到兩洋新時衣料非大批顯各種衣料定價克已賜顧諸君請駕早臨
奉天新市街北門東入口
丸見屋毛絲店

舊 新 果園

舊	新
果樹品種不好	果樹品種優良
栽培管理經營不善	科學的栽培管理經營
十年九不收	按年結果良好
果實難獲利	收益均豐富

要研究最新科學的栽培管理經營法請參加入「果藝研究部」章程加入研究保證成功
要栽優良正確適合風土的果樹苗木請來函索取
果樹品種說明書敝園誓約「非良種不售」
可供給最好苗木
奉山路青堆子車站 樂生農園 果藝研究部 種苗部 啓

漆黑嫩髮眞可愛
誰知未染似枯草
一、最優等之染髮葯染後顏色鮮明
一、染法簡便可免洗頭之麻煩直接可染
一、白髮紅髮及其他不美麗之髮一經染後立即變成美麗悅目之黑髮與天然黑髮相同
一、染髮葯僅用開水溶解即可應用
一、染後雖經屢次洗滌亦絕對不褪色愈洗愈黑愈增美麗而且絕無沾汚衣枕之弊

日本大阪市 製造發賣處 石井成功堂

大連特刊

第肆拾壹號
盛京時報大連支社
大連市榮町二番地　電話三一九六五番

渴望之市立實業學校
規則起草原文

大連市立實業學校規則、業由學務委員會起草完畢、其他枝節處、即爲名稱等、仍在審密討議未表結果、茲僅將實校規則起草原文覓誌如下、以饗視同生命熱望如狂之關心人士及失學子弟、以早祝斯校之成立

▲第一章　總則

第一條　本學校以對滿人普及商業技能智識、並育成勤勞之愛好習慣、涵養德行爲目的、

第二條　畢業年限定爲三年

第三條　學生定數九百名(每學級五十名共設十八學級)

▲第二章

第四條　學科爲修身、國語日語、數學、歷史、地理、理科、音樂、實業、及關於商業一切學科、

第五條　關於高等學科中、爲商事要資、簿記、珠算、商品、法制、經濟事項、商業英語、

第六條　各學年之課程並每週教授時間、另詳別表

第七條　學院長有必要時、(詳別表)每週教授時間之合計及各學科目、於一學年間教授時間之總計、在能增減之範圍內、得變更教授時間

第八條　在學年時、於此年關於商業之商習、在三個月常內得實行一次、減去各學科教授時間以充該實習之時間

第九條　學院長於各學年之教授科目、得劃定教授細目

▲第三章　學年期及假日

第十條　學年於每年四月一日起至來年五月三十一日止、分爲三期

第十一條　教授日數每學年爲二百十日以上、但有特別事故時、須經市長認可

第十二條　放假日期(此項統經決定因篇幅所限從畧)學、院長有特別事故、受市長認可得適宜變更放假時間、並放假期日、與臨時放假等

第十三條　記元節、天長節明治節、及元旦日、職員及學生舉行祝賀式、

▲第四章　入學退學休學

第十四條　每年入學之學生須在新學期開始後三十日以內、但有特別事故時、不在此例

第十五條　得向該校入學者須品行正當、身體强健之男子並須有左記之資格、

第一入學者、須由關東州學年公學堂畢業者、並得相當年齡、校長認爲有入學之資格者方可入學、

第二學年以上、達到學年之相當年齡、校長承認其前學年之課程終了、並有同等以上之學力者、

第十六條　入學志願者、超過募集人員之定額時、須由校長考査後方可入學、

第十七條　如本學院之程度相等之他校學生、志願轉學者經校長考査若有缺員時、可將其編入相當學年中

第十八條　本校學生有退學者於一年以內、再志願入學者須得校長承認、編入原學年中

第十九條　入學志願者、須納入學願書並履歷書、身體檢査書及操行、學力、出身學堂長之證明書、交與本校校長、

第二十條　得入學許可者、由校長指定找保証人並以誓約書居住証明書、交與校長添蓋連署之誓約書居住証明書提出於學院長、

第二十一條　保証人須於大連市內經營獨立生計者、担任學生在學中、一切事件、

第二十二條　保証人死亡失悼保証人資格時、須報告學院長、保証人轉居改易氏名、其他身世上有異動時、依據情形報知學院長、　(未完)

鹽谷氏擢陞警視
榮任西甯署長
始任訓署員造福庶民

月之二十六日、忽奉當局命令、任爲西崗警察署長、級陞警視之關東海務局庶務課長理事官鹽谷末吉氏、即於次日二十七日午前十時半頃、假舊課長室內、與代理西崗署長事務之關警部、討議任務交接之方法、二十七日午後一時頃、又臨大連驛貴賓室內之御下品傳達式、二十八日午前九時始涖西署視事、民之一生、認眞職務、故涖任伊始、即於講武堂內、召集全署內外勤警員、諄諄訓示、大意不外奉公守法、以盡職務而慰民望、屬員莫不欣躍、今後造福於西崗管內諸商民、誠堪期待、氏之略歷如下、

籍屬日本秋田縣、昭和四年畢業於東大法學部政治科、即任職於拓務省拓務局、至昭和七年九月、任關東廳理事官來連後即勤務於關東廳地方課、同年八月二日、榮轉海務局、致至今日、又陞警視、民之在學中、成績超衆、出學後造擢榮任、年僅三十二歲、前途正有爲云、

雲鶴殆求仙乎　自號信而好古也儒　引據經史亦宿

浪遊江湖之宿儒、自號雲鶴道人、不詳其姓字、昨宿本埠中華棧、夜讀山海經、津津有餘味焉、頭蓄長髮、髻而不簪而有難之者、則曰『簪固始自滿清、而髻則元明時代、已有之矣、余非頑而不化、嗜古而已』四日午前、在市場破爛攤上、偶得明刻之烈女傳一册、反覆披閱、愛如拱璧、奸商悉其愛書之癖、故昂售之、言非現洋五圓不可、道人遂將秋衣一襲、質入鼎新當、得錢買書意甚自得、旁觀者頗以爲奇、道人笑曰『世傳有以愛妾換宋刻漢書事、其人與我同類者、夫人類之好古心、賦之於天、對於事務皆然、非特書籍已也、例如同一物也、若干年前以爲常、而今即有云奇者矣、同一器也、今日視類瓦礫、而若干年後、即有如珍寶者矣、是以遊埃及者、必先觀其二千年前之金字塔、過咸陽者、以今日不得親秦之宮室爲憾、皆其好古心之使然也』或問之曰『壽逾八旬、而始顯達者、惟有梁灝、君將步其後塵耶?』道人答曰『昔賢寧八十四入史館、馮平八十七爲臺部郎、甄權百三歲晉秩朝議大夫、至於佐興周室之太公望、再造唐家之郭汾陽、大富貴、大壽考、尤世之所稱頌者也、晚歲發達、史不絕書、豈僅梁灝而已哉?吾無志進取久矣、然不禁隆古之思也、』飄然而去、不知所往、

萬國道德會大連分會
日語夜學簡章
有志入學者盍興乎來　(續)

(五)印刷部成立

本會講演部已成立、感化人士最深、而加入會員亦漸多、但只限於本埠、不能普及、甚爲遺憾、況道德邑明、尤賴乎宣傳宣傳力莫如報章、於是同年出月刊、以冀普遍、而收効廣也、編輯人金輯五担任、

(六)選舉會長

同年四月間、會員因會務進行頗感不便、遂開會選舉會長公舉梁天柱爲臨時會長、該氏任職、會務多加整理、而會務另有一番起色也、

(七)會長更替

梁會長於同年因事引退遂公舉呂儀文爲會長舉藍少齋爲副會長二公就職、素具慈善熱心、將沈寂會務尤加一番整理、各部分人員、以委專人司管、故會務蒸蒸日上、民國十八年十二月廿四日呂會長有高就、隨辭却該職、由衆董事推藍少齋爲會長、連對延爲副會長、王茂田爲董事長、後因連副會長故去、選楊海榮及王茂田爲副會長

大連市日吉町九番地萬國道德會內、附設日語夜學部、自客歲七月間成立、迄今已逾半年成績優良、大有可觀、擬定陽歷三月一日、續招新生五十名、有志學日語者、勿失此大好良機也、茲將夜學部簡單、列之如左、

一、本校定名、萬國道德會日語夜學部、

二、地址　大連市日吉町九番地萬國道德會附屬小學校、

三、宗旨、專授不僅日文者、使其識字發音、以增進程度、俾能談話閱書報寫信作文等利益、約可如左

一、得與日本人自由談話

二、爲研究日文入門之階

三、供學生自修的能力

四、輸進日文的新智識

五、理解日本之人情風俗

四、組織、本校由萬國道德會聘請日滿人語學教育專家組織而成

五、學級　本校圖學生之便利分設初級高級兩班任人揀入

六、科目

一、(初級)初等日本語讀本卷一至卷四

二、(高級)中等日本語讀本卷一至卷四

七、畢業期限　本校爲速成科每級以六個月爲限

八、授業時間

一、每晚七時至九時

二、星期日及休假日無課

九、入學資格　粗通國文者均可報名入本校初級、高級須日語稍有根底者方可入學　(未完)

學習日本語的必要

滿日兩國的關係、是很重要、比我們常說的『唇齒輔車還是密切、於是滿日兩國國民彼此却有澈底了解的必要、要到達滿日融合的目的、因爲離開言語、就沒有文化、民族的理想、感情、意思、思想及志向、都藉着言語方得傳達或接受、滿洲國民學習日語、按職業方面或利害關係上說、也是當務之急、我們現在把日本和中國比較起來、日本從明治時代、把西洋文明輸入而同化、取長補短、大有見效、中國是國內混戰、國外排斥、正成相反的結果、今日人人誇張東方精神文化的優越性、人人說破西方物質文化的弊害、似乎成了口頭彈、固然我們佔在東亞人的立場上、對自己精神文明的優點、應有相當的自覺、同時將西洋文明的長處、也應有深刻的認識採納、人類的進化過程、是依照辨證法的發展、所以各異民族的特徵、各異民族的文化、至相接觸、調和而才能進步、按實際上說、現代的交通、通機關發信達的非常的快、能縮短世界距離、東西兩洋打成一片、開通人智、交換智識、是自然的趨勢、誰也不能否認、午前在滿洲發生的事、午後在倫敦成爲問題、再由伯林、紐約打來的電話、能坐在東京聽得、我們無論如何這種事實是不能否認的、

滿洲國在政治上、經濟上、產業上、交通上、應把近代機器文明的好處、充分吸收利用、可是不必事倍功半的去從歐美直接輸入、西洋的優秀智識、精粹技術、日本已經完全收入進來、加以精練、同化成自家文明、滿洲國由日本移入東方文化的智識技術、較比由西洋直接輸入、當然便利很多、

我們要建設新國家的文化、應與日本合作、接受日本的文明、學習日本言語、是我們眼前迫切的事實、這種切身的問題、我們絲毫也不能等閒過去、近來中華民國方面、也起了吸收日本文明的潮流、大家急起直追的學習日本話、有的直接消化日本的書籍和定期刊物、有的專門翻譯、介紹日本的文明、他們最大的原因、是由日本吸收東方文北的西洋支明、美國杜威先生曾經主張在國民教育上應添授德法等國語、代希臘拉丁的『死的言語、』那時候、一般人以爲是育革命、到現在早成陳腐的教識了、新興的滿洲國民、爲輸入外國文明起見、要選擇一種優秀的外國語做爲媒介手段時、當然除了日本語外、沒有旁的了、

滿洲國民學日語的目的、是在於輸入西洋近代的智識技術這是誰也不能否認、不過此外還有重要目的、這是爲移入日本文化、日本文化絕不是外貨湊合而成的、日本有日本的固有國粹文化、從印度中國及朝鮮輸入進來的文化、早已同化爲日本的補强劑、那些外來品經過長時間的歷史過程裡、變成了日本民族獨有的文化、育成了新生命、在印度滅亡、在中國衰弱、在朝鮮失踪的東方文明、現在是在日本國裡更着、當然日本七十年以來、借鏡於西洋精神文明的地方也不少、新興滿洲國、不但要吸收物質文明的智識技術、同時也要體驗日本的精神文明、要做這樁大事、除以日語作媒介物做武器外、再沒有旁的法子、建國宣言裡頭說、日本民族是構成滿洲國內民族協和的一個重要份子、這樣說來、日本語就有成滿洲國語的可能性、因爲如此緣故、在滿洲國內的日語係民族、趕緊學滿洲國語、滿洲國語系的民族、亦心須學習日本語、被此充分的傳達理想、發表思想、融合感情、表示意思、然後才能實現大同協和的新帝國的遠大理想里、

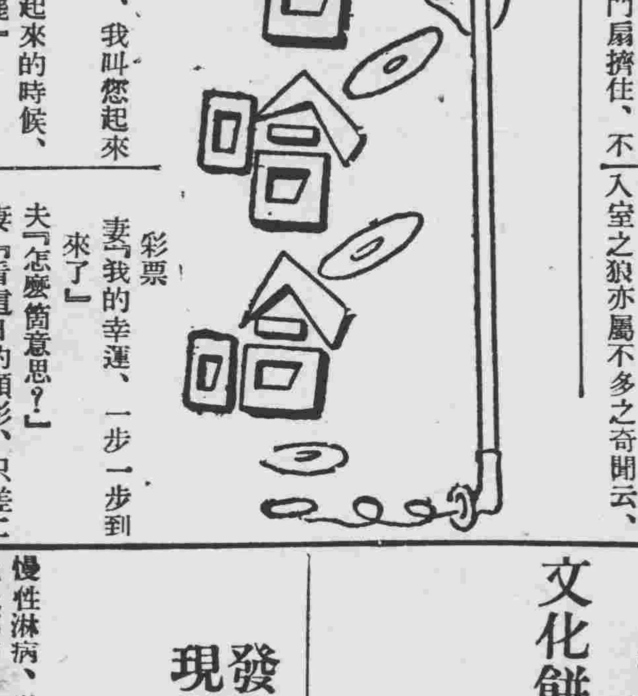

我告訴

婢『要幾點鐘、我叫您起來?』

夫人『我打算起來的時候、我告訴你叫罷』

種子

有一箇小孩有病、不願意吃藥、他母親想了半天、把藥丸擱在點心裡、給小孩子、他很喜歡、吃完了說『媽媽!這點心好極了』可是裡頭有箇種子、我不吃了

彩票

妻『我的幸運、一步一步到來了』

夫『怎麼箇意思?』

妻『看這日的頭彩、只差二號』

洗衣裳

洗衣舖掌櫃『實在對不起、你衣裳被我丟了』

夫人『我剛纔給你洗衣費了』

掌櫃『是我收了、可是那箇衣裳洗全以後纔丟了』

奇？ 一箇三歲幼兒
擊斃入室野狼
其唯一武器乃使燒火棍

瓦店店附近野狼甚多、一日某姓婦人正當炊事間、因燃料不足、擬赴院外取柴、臨行時囑其男孩在炕上等候、禁勿外出遂將房門帶上(鄉間均係兩扇門)某婦去後、幼童殊嫌寂寞乃於皂下用燒火棍舞火爲戲、未久、果來野狼一隻、伸首推門、灼灼而視、幼孩以爲狗、將欲入室、發其頑皮之癖近前用燒火棍向狼面部亂打、不意適中狼眼、野狼痛急縮身欲退、却被門扇擠住、不可脫也、幼童見勢頭不佳、擊之愈急、野狼兩眼俱潰、愈痛愈退、愈退愈緊、弄得聲嘶力竭、亦未逃出門關、某婦抱柴回來、狼已奄奄斃於門關、婦見狀、意子必已葬斯狼腹、嚎啕門外、子忽聞母聲、悲懼中來、亦棄混哇哇大哭、婦愛兒情急、不計其他、乃放胆一步闖入、而詳視野狼、舌垂數寸兩眼潰漏、早已死於非命、一驚一喜、弄得該婦目瞪口呆、幾不知如之何三歲幼孩、擊斃入室之狼亦屬不多之奇聞云、

招募汽車學生

養成駕駛汽車之優良技術者

新學期開始　特別隨到隨收　開校紀念學費大特典

▲本校之特長　◎實習教材豐富　◎實習用車多數　◎實地駕駛練習場完備　◎本校負有自獲得汽車司機許可迄於介紹就職之責任

▲指導懇切　有寄宿舍分文不取、用滿洲語教授

▲本校畢業生成績　第一回畢業生自應試以來、每回均有及第又及第之好成績、以獲得汽車司機証、漸呈活躍於汽車界矣、此種合格效率斷爲他校所難追蹤本校獨得之教授法的表現、

▲本校之名譽　滿洲國瀋陽警察廳考試駕駛員、此之預定在本校實地駕駛練習場舉行之

◎志願駕駛汽車者、請先來本校參觀、其教授之優良、設施之完備與夫多數學生之練習場、一見便知、

△擅此技術者可免失業、速來解決汝出路之第一步驟!

奉天商埠地三經路八緯路角

公認 東亞自動車學校

另有簡章函索即寄

請看!!破天荒的新發現!!食料品界大福音!!

文化米(精白高粱)

一、米質精細　二、米白味甘　三、胚芽存在　四、炊煮時間與薪炭均節省過多

文化米係滿洲國特產高粱完全不用水而以最新式機氣力乾搗除沙法所加工而成者故有下列種種之優點

易於消化可免除從來用高粱米所得慣性的胃病

色潔白而味甘美可爲稻米粳米之替代品而價格低廉與普通高粱米價格相等

舊式高粱米因用水搗法之故易使胚芽脫落而胚芽含有維他命甚多與人体之營養上有莫大關係而文化米能保存其胚芽之不脫落

舊式米每炊須一點鐘以上而文化米只須十五分鐘足矣不獨時間經濟即薪炭亦可節省過半如以常年計之可省若干之薪炭費矣

文化掛麵(高粱溫飩)

一、味道鮮美料理簡單　二、攜帶便利價格低廉

本掛麵之製造頗適於滿洲國人之口胃而其優點列下

味道鮮美而滋養豐富如用開水煮十分鐘即可帶湯而食不獨家庭用之適當即大小飯館用之亦非常別緻定受客人之歡迎也

麵質乾燥故携帶方便原料主體爲高粱粉故價非常低廉每人每頓三二分錢足得一飽誠屬最經濟極文化之食品各界均可用之尤以軍警學校工廠更爲適當之食品也

文化餅乾(高粱麵包)

本餅乾以高粱粉與滿洲特產穀物數種依營養專門家之指導適當配合而成風味即佳尤合於衛生與營養本旨於贈答上誠爲極上等而文化之體品對於兒童尤屬無上之適用菓糧爲父母注意子女之健康者請試用之方知言之不謬也

奉天城內大南門裡路西　晉生長文化食料品商店啓　經理宋嘉三　滿電話三三六九三

發現慢性淋病逆療法
此即最後之治療法

慢性淋病、以無數尿道側管、及後部筋肉爲病巢、時令之變、遷與過勞飲酒之場合逐現種種病狀、維時、經醫師治療、施以洗滌注射之手術、大祇十天左右、現症即可消散、然並未根治痊愈、蓋其深部之病巢、尙有多數淋蟠踞居、假如別其全滅、必須經以下三法、(一)慢性注射(二)增加高溫度以殺菌(三)施用手術、取出病巢、現在此三種治療方法、尙未完全出現而最重要之第一種療法已有、第二第三之療法仍在研究中、邇來專門醫家、對於淋病悉心研究關於療法之一、使深部病巢之淋菌、全部從尿道遂出之方法、若能完全發現、效果必能宏大、則自然慢性淋病本治療、得以解決矣、屢次在本報發表介紹之藥酒慢性淋病藥格諸莫特之發現者、於十八年前、即繼續努力研究治療花柳病法、其間曾發表注射注入內服等新藥數種惟於慢性淋病、尙未得一良藥、乃更悉心研究之結果、遂發明此特別之慢性專門藥、格諸莫特本藥係以動物燒黑存質及其他數種珍貴物配合之散藥、每三日服一次、夜寢時用酒沖服、朝起時、白水送下將從來淋病所最忌之酒、取而利用、是本藥之特長、而亦稱爲逆療法之新藥服用本藥可催熱發汗、絕對無副作用與胃腸能障且害、發揮殺菌利尿之作用、藥力顯著毫無遺憾服藥時並不妨礙每日工作、祇當外出以前、在家秘密服下便可誠推爲最新之治淋藥也、凡病已慢性、過飲酒疲勞而再發、或淋糸難除之人、尿道後前、時常疼痛之人、尿道肛門等處有刺痒之感者、又舉丸筋牽引腰腿疼痛之人、平常流膿不止之人、或小便帶血等惡性病症之男女、皆宜服用本藥。自服用大盒兩盒許、自取其尿臨顯微鏡下檢驗之、便知有滿意之。功效現今難治之慢性病者、服用本藥、即迅速痊癒之報告信件、陸續不絕、無論何等症狀、均有驚人的變化功效、蓋即最短期間逆療法所造成淋病治療界之最大權威、尙未知本藥效能之難治病者、及早服用、以便治癒也可格諸莫特藥價、慢性用大盒一盒、十五次分金十圓、又半盒金六圓、急性用一盒金三圓、共有上述三種。郵費國內一角、國外四角、各號盒均相同。發賣處、東京下谷區御徒町三丁目九十番地、電車交叉點、柴崎仁壽堂(電話下谷六三二七番)(振替東京三一八五八番)。滿款請用振替寄款用個人名字寄至本堂、當即秘密送貨如欲郵局代遞辦法、須先寄下日本郵票二十錢、奉天西小關、井上誠昌堂、在滿洲國販賣、倘有對於本藥或個人狀不明之或隨翻處、飲店、或裝郵票三分。以備覆信之用、函詢前所記之發實處能得圓滿之答覆也、

須防意外

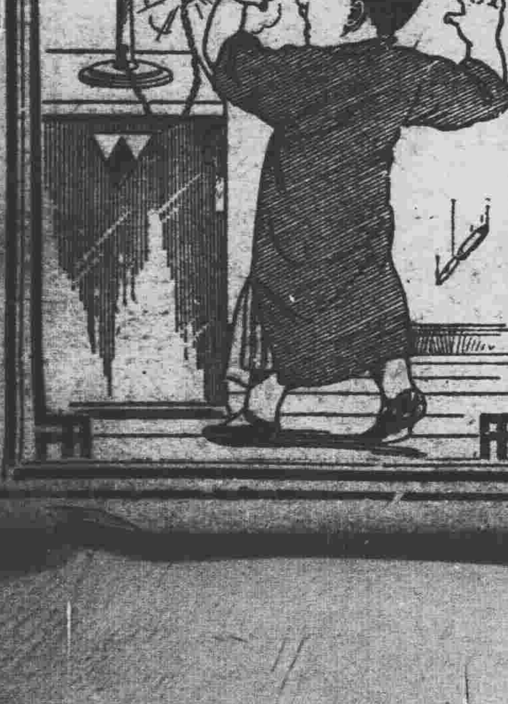

割破灼傷燙傷倒損蟲螫凡斯種種輕微損傷每每發生於料實之外其時君必立有治療之品若還要乞諸其隣或購諸藥肆則緩不濟急矣所以君宜常備如意膏於家中以應此種之急需如意膏善能消毒止痛生肌皮膚破傷立即塗此其痛立止新肌速生奏效迅捷有不可思議之神奇

廣西梧州大中內街副街長黃君伯卿來書云『小兒漢榮一晚悞觸電燈綫燒傷食指起泡疼痛予立敷以如意膏數日即愈不然全將潰爛不已矣』

如意膏不僅善治皮傷舉凡皮病皮疵如濕疹疥癬腫毒凍瘡面疹粉刺膿疱均極靈效　各藥房皆有出售或向上海江西路四五一號韋廉士醫生藥局函購每盒七角六盒三元五角郵費不取一切信件可由奉天和記洋行轉上海韋廉士醫生藥局

三那星

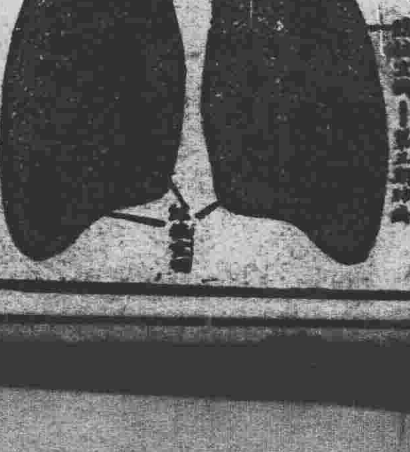

最新發明肺癆病特效藥
功能溶解

肺病聖藥 三那星出世　從前死於肺癆病的都是冤枉死目前正患肺癆病的都可以不死

◎三那星治一二期肺癆病……有藥到病除之功

◎三那星治第三期肺癆病……有起死回生之力

◎數千年來名醫不能解決的難症……有了解決

◎數千年來名醫嘆爲無藥的重症……有了救星

肺癆病不難治……

難在不能攻破肺癆菌之臘質保障及結節抵禦!

三那星非奇藥……

奇在可以攻破肺癆菌之臘質保障及結節抵禦!

肺癆病由於肺癆菌之作此祟菌一入入體,所到之處、便成結節斷血行之路,且能分泌一種抗酸性蠟質、以防禦一切外來藥力之侵入、故極難治療、三那星功能溶解肺癆菌之抗酸性蠟質、使藥力直達患部而殺盡癆菌故無論一二三期肺癆、均能於短時期內克奏奇功、

注意　三那星盒上有此標記者方是眞貨、服者注意

奉送　最新肺病療養指導書　三那星實驗報告書　函索立即寄贈

上海仁記路三十五號美商愛世開洋行獨家經理

哈爾濱道外正陽六道街口　美商愛世開洋行

△每瓶售上海大洋十元各埠藥房均有出售

營業品目

台灣各社酒精、爪哇馬尼拉酒精、
醫療用藥品、化學、工業藥品、
火城、城料子、皮革材料藥品、
釀造用原城、德國拜耳藥廠製品、
各種新藥品、膠皮製品及原料、
石鹼蠟燭原料、衛生材料、
染料、香料、消毒藥品、

NSK

印「洋字牌」

城料子每袋裝一六八斤
火城每桶裝五〇〇斤

此貨向委敝本行為全滿代理業已多年品質之優早經各界讚許是以銷路日見發達惠顧之情至為銘感今為便利各界顧客起見特於奉天新設分行一處各貨在庫豐富價值公道如承賜顧不拘多少無任歡迎

貿易商 株式會社 濱崎商店
奉天出張所
奉天商埠地五緯路大街一〇八號
電話日園五八八〇番
本店大連市山縣通 一三五番地
電話日園五五一八番
支店大阪市東區平野町一丁目一番地

淋 病 新 藥

ツヨール

陸軍藥局方收載
(次葯兒)

飲具殺滅淋菌、澄清小便之宏効、且持續服用、不傷胃腸、或刺戟腎臟之虞、
「適應症」急性、慢性淋病、膀胱炎、尿道炎、消渴等

製造發賣元 木才製藥合資會社
東京市日本橋區江戶橋二丁目
電話日本橋三一七番

全滿著名藥房皆有出售

珞玲牌牙膏

珞玲牌牙膏係依照新式科學方法選用最良材料製成為補保護牙齒絕且有効之超等牙膏裝置於精美之錫筒內既然非常衛生而且又極其經濟數人合用或旅行攜帶均極為便利因此珞玲牌牙膏之銷路極為廣汎也

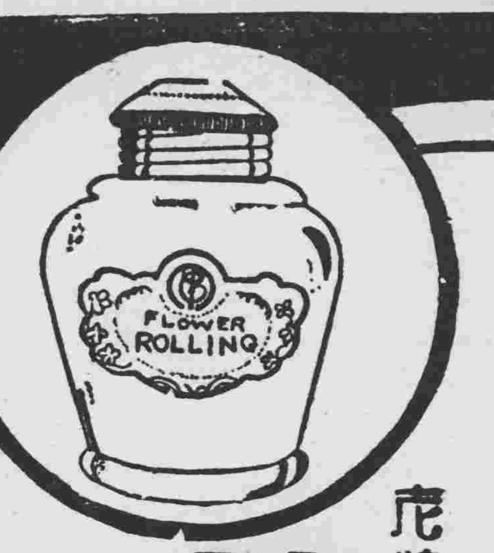

花牌 註冊商標
珞玲粉

認明本牌謹防假冒

保肌珞玲粉品質最優秀效用最顯著每日用少許擦手臉則能使皮膚美艷光澤

奉天.代理店

止痛靈藥

活絡精

專治止痛靈藥 活絡精

此活絡精已經歐美各國大醫之實驗蒙推讚、為最近發明之止痛靈藥、其効覺神速而顯著、能有心曠神怡之妙、

主治病症
腦筋痛、偏頭痛、
頭暈、顏面神經痛、
風濕骨痛、各種骨節痛、
宿醉、暈船暈車、
齒痛、感冒、

服法 請病者照說明書注意服用勿誤。

定價 六包入 大洋八角

招募各埠代理店倘有希望者請來函接洽為荷

滿鮮總經理處
日本橋藥局
大連市信濃町四四
電話八三六二番
振替大連四四九七番

青鳥牌雪花膏

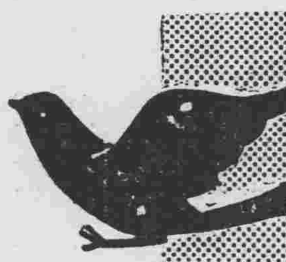

大日本・東京・銀座
資生堂創製

本貨有使臉面手足等等之皮膚、柔軟且艷美之作用、常用本貨、不第氣色純白、且永遠維持妙齡青春之美麗、尚有防禦夏季之流行病及小兒皮膚之糜爛等等妙處、故無論高尚士女、一般家庭、須臾不可離之貨也、本貨不適於白粉底而之使用然先用本貨、充分整理皮膚、再用化粧水或青鳥牌雪花膏、最後抹粉、化粧之美、蔑以加矣、此不外乎氣味清快之上等香料數種、配合製成之故也。

總批發處・滿洲各埠
三井洋行

一日一服!精神飽滿務用

哈爾濱亞卡
はれやか

強壯胃腸
新頭痛疲勞恢復劑

清血 解毒

喜肥力

凡人之生長皆賴乎血液之週流而血液之週流乃所以健康肢體行展氣管之關要也故血液稍有虧損體質因之衰弱敵染力權之而減少外毒遂乘虛而入即醫書所謂血勝毒則敗之血敗毒則勝之實斯理也然毒性不一毒質各異論毒之最烈者莫甚於花柳毒也輕則害及終身重則傳遺後嗣設治之不善即有性命之虞凱輯氏兄弟大醫生洞觀斯情實難袖手故採選上等清血解毒藥材經專門化學藥劑師提取精液毫無雜質藥性溫和而不猛效力宏富而不燥為違和者易於飲服實係清血藥之一大王也凱輯氏兄弟大醫生聖藥喜肥力係清血解毒無上之佳品此藥功能清理血液洗除週身之濕毒及諸種潰瘡使病者添置白血球增加敵染力發達筋肉活潑血液專能減逐毒質使毒循序而出不遺根基凡服此藥者定能脫離病域而登壽世非虛語也

凱輯氏兄弟大醫生內服清血解毒喜肥力

主治 清血解毒除濕化瘤。皮膚斑點梅毒痲瘡。骨節疼痛。癰症肯瘡喉鼻腫。升頂陷後。梅性疥瘡。滑瘻腳氣。毒性。結核。軟硬疳疾。血分不清。虧氣虧血男婦各種。瘰癧及婦女花柳梅毒疾。或毒性。不孕。或因毒閉經。或梅毒化貽。或子宮作潰。或毒串終身不孕。赤白帶下月信差前差後或終日淋漓不止。以及脫落毛髮。頑毒痔瘡喉痛音啞。毒染耳。或梅毒入骨。一經服用。百毒俱消。血液立清。元氣恢復身體繼之而壯設無病用之預防。或殘似之毒症。及直接傳染。間接傳染。均可服用。故西人每以凱輯氏兄弟大醫生聖藥喜肥力均贊為清血解毒誠哉斯言也。

滿洲代理店

新京義和謙 新京耀廷藥房 新京五洲藥房 新京中西藥房 新京中法藥房 新京泰和祥 新京天保堂 新京天和堂 新京大千藥房 奉天五洲藥房 奉天新新藥房 奉天金城藥房 奉天中西藥房 奉天同德藥房 奉天恒濟堂 奉天驛廣濟堂 大連德記全棧 大連德記西棧 大連同德藥房 大連康德記 大連廣生堂

大連華泰藥房 大連華西藥房 四平街天德堂 四平街和發瑞 四平街德慶興 農安縣德泰增 双城永德堂 阿城義昌永 阿城永德堂 烏珠河恒盛元 一面坡永生大藥房 一面坡玉盛隆 一面坡德和鋌 寧安大和堂 同賓縣興順宏 巴彥長發福 安達站同仁堂 佳木斯德慶宏 葦沙河德增和 勃力縣世慶宏

梨樹鎭世慶同 蛟河義和隆 蛟河義盛興 下九台世益昌 下九台裕豐和 敦化中西藥房 延吉全泰恒 林甸慶源和 泰安鎭華西大藥房 富錦和發廣 甜草崗慶源增 四平街裕豐長 四平街天益堂 安東福興堂 安東東益增遠 安東瑞祥泰 安東大生東 山海關公和祥 山海關謙復新 綏中縣東和堂

興城縣增壽堂 義縣增盛號 北票廣育堂 錦縣郭福金生 錦縣韓福金生 錦縣福隆永 溝幫子廣生堂 新民縣新發德 新民縣大德藥房 郭家店東昇和 郭家店德慶亨 范家屯天德慶 范家屯天德生 公主嶺三合德 公主嶺德泰祥 昌圖德泰玉 昌圖興順福 昂昂溪德泰魁 昂昂溪大德堯 通河和發謙

克山德興祥 穆稜縣仁華永 樺皮廠天一興 盤石縣福興順 青崗增興裕 安達縣錦和盛 海倫久遠長 海倫復泰義 海倫仁和順 綏化德合祥 綏化德衛恒 綏化聚合盛 海拉爾天德堂 滿洲里興順公 海拉爾興順會 呼蘭河德興恒 呼蘭河永德堂 拜泉吉慶昇 開原全生堂 開原德祥厚 開原德泰隆

西豐興順和 西豐德聚成 西豐積盛興 鐵嶺和發久 鐵嶺德順藥局 撫順信仁堂 撫順德泰興 本溪慶和成 鳳凰城太和生 遼陽天福順 遼陽成春堂 遼陽東英藥房 遼陽義和堂 海城大生永 海城和發福 海城德興長 大石橋衛生復 營口中西藥房 營口洪春堂 蓋平成春堂 熊岳新泰興 瓦房店康德記

齊齊店志義成 吉林河南街華泰西藥商行 江省南大街泰華西藥商行 齊齊店新志義成 齊齊店康德記 齊齊店集義生 皮口集義生 金州志義成 旅順天德堂 旅順大德堂 八面城和發增 鄭家屯廣生堂 鄭家屯東英大藥房 通遼德慶會 通遼和發藥局 洮南永和堂 洮南永茂兄

洮南和發順 洮南德慶仁 黑山華英藥房 新立屯德裕慶 新立屯大德興 彰武縣積慶昌 盤山縣永和堂 海龍西永順長 西安春華醫院 朝陽鎮義合泰 朝陽鎮德慶通 張家灣德泰增

設無處購者請將錢寄至總發行所哈爾濱道外泰華西藥商行立即奉上不誤

社會小說 財色婚姻 (二〇五) (儒丐著)

十九、進行婚議及結婚手段

老夫婦兩個。很倡隨的。打趣一回。既而林先生依然是很鄭重的向太太說。

『那時你眞傻。可是現在你可不能那樣傻了。我們必須替女兒撈點什麼纔是正理。』

林太太說。

『你只顧撈便宜。誤了時機。教七鴉頭貓咬尿泡瞎喜歡一場。也不象話呀。怎的求個人。給保保媒。纔是辦法。你看。現放着鐵賓好多日沒來。再要延遲下去。怕不有了變局。』

林先生見婦人這樣說時。不覺歎道。

『不怎婦女容易上當。自己先沉不住氣了。既然你們娘兒倆願意快辦。我只得犧牲主義。從權你們罷了。明天你教女兒畫一道符。把鐵賓拘來！』

林太太見說。不免愕然問道。

『你這個人可要把人氣死。人家跟你說正經。你却一味說瘋話。女兒一非僧。二非道。教她怎樣畫籙？。』

林老先生見她不解。也使了一個嘴臉說。

『嘖嘖。難得你還是三十年前的交際明星呢。這就不懂啦。畫符就是教女兒給他寫封情書。比符咒還要靈驗十倍。他准來！』

太太見說。這纔笑了。因道。

『看不起你這樣一個白鬍子老頭。原來滿腹裡還藏着不少竊玉偷香的符籙？』

林老先生也笑道。

『我現在老了。在年輕的面前。只得裝作道學。』

林太太見說。早把林公瞪了一眼說。

『原來你的道學。敢則是裝的。你們這群老的。背着太太們。不知在外面怎樣作怪呢。不打自招。可見當太太的厲該一點。是應該的了。』

雜說 人間諸態 (下) (白苧)

但所謂假面者。除此之外。還有取着另一種恣態出現於人間生活中的。這不是那士君子風度的撐柱而是無情生活鞭撻不得不爾的矯飾。酒店裡的女侍。舞場內的舞姬。風塵中的娼妓。窺伺上案顏色的小職員。囊空如洗强撐門面的破落戶。强顏歡笑的商人。雖則他們生活中如充滿了無數膿血交流的瘡瘢。然而爲了還得生活。他們也不得不有他們的假面。他們得有逢人就要開口笑。得有媚人的眼波。得有維恭維謹的禮貌。這不過都是他們生活浮面上膚淺的現象。若一深掘到那根柢時。纔知道這一切都是假的。正如廢墟上幾叢鮮艷的花草。死人靈柩邊一兩聲悅耳的音樂。這俯仰趣哀樂由人的處世藝術中。眞埋藏着深郁無比的人間味。如其你不是一個淺薄的觀察者。你就會從那惟恐不得別人垂青的陪笑中。惟恐抓不住對方的媚笑中。惟恐被人看出弱點的强笑中。讀出了壓榨在生活重壓下的血淚模糊的心之哀訴。這窮裡尋歡淚中求笑的心境。不久便化爲整個的麻痺。乃至蒙着假面而不自覺。茫然地如幽靈般地移動着。在俄國小說中常能看到這樣的人物。如安特列夫題名爲笑的一個短篇裏。寫一人穿戴滑稽的假面 到跳舞會去會那遺棄他的愛人。他說。我無論走到那裏。一陣喧笑圍繞着我。牠和我在一塊處。我逃不出這狂歡的圈子。但在這假面下的我是多麼孤單」！後來離開會場走到大街。那朋友在詩獎他有趣的時候看到他抓破了面具。纔恍然大悟地說「憑着上帝。他原來是在哭着呢！」不錯。他一直就在哭着的。

這兩種假面雖然不同。但都是這畸形社會所造成的畸形人物。什麼時候人們把假面摔到垃圾堆裏。什麼時候人們可就過着較好的生活了呢？ (完)

春光莫負 (魂布芸)

山明雪盡。水秀冰溶。谷鶯嚶鳴於樹上。蛺蝶翩▮於花間。噫！斯何時乎。翩暖煙漠漠生艸木。融融和氣動園林。冬之殘酷寒威盡消。春之和氣遍臨。凡自然界 萬物在春風 浴沐之下。一切皆呈生動之氣。蓬勃之象也。

春振。既能 轉枯衰爲 繁艷。復可萎靡爲活潑。其利人濟物之力有如是偉大。固堪衆生歌揚。萬物欣慶也。

盍迎春者。須知春所以昭示之意。而在春未暮之時。對事業之圖謀。前途之展進以及道德修養等。爲人立身之本。處世圖存之道！一切之一切。宜當此熙熙春明之始。計劃而進行之。非徒欣欣然迎春之來。寂寂然任春而逝。遂至春光虛渡。毫無所成。

方今之人。心性怠惰。意志薄弱。好逸畏勞者夥。堅苦忍耐者鮮。是以事業中途稍遇挫折與困難。則心灰意冷。裹足不前。繼或一味怨天尤人。詛老天之薄待。罵社會之黑暗以及環境惡劣。種種無病呻吟。自暴自棄。於是歲月蹉跎。馬齒徒增。及年老大。而追悔當初之任性。而時已晚。過去之青春不復回返矣。

處現在混沌狀態之宇宙中。所謂社會黑暗。環境惡劣。乃人人之所感覺。豈一二所獨有之者。當知『光明係自黑暗中來』烏有黑暗。焉得光明？是欲尋光明之路。須歷黑暗之域。反則。『光明』永無得見之一日也。至乎惡劣環境。祇有堅忍之心志與之抗旋。則雖至惡極劣。何難打破之。戰勝之。古人云。『天所以苦之者。』即所以成之也』儻有堅强意志與耐苦精神。則惡劣環境得破。光明之路可至矣。

『一年之計在於春』古之名訓昭然。玆者値春之始。逢年之新。幸各能有所計劃。或建設新蹊徑。或創造新生活。或改舊過而自新。或痛前非總之今年之始春。應有今年正展望。之力圖前晉。勿使後退如。是者。斯不負明媚大好之春光也。

聯話 (倦蝶)

長沙鄉間。路旁嘗設有小茶棚。旅客征人。藉以休息。其中有佳聯。如『四大皆空。坐刻無分爾我』『兩頭是路。吃一盞各自西東』。語雖淺近。細味之。饒有禪意。

平湖秋月。爲西湖中景之一。最宜看月。湖心亭中。彭剛直有一聯云。『憑欄看雲影波光。最好是紅蓼花疎白蘋秋老。』『把酒對瓊樓玉宇。莫辜負天心月到。水面風來』刻畫入微。名作也。

余曾道出湘淮。逆旅中見一聯云。『日之夕矣君何往』『雞既鳴矣我不留』集用成語。如天衣之無縫。

吾友語余一聯。嵌有節氣。其句云。『夜氣大寒。霜降茅簷如小雪。』『日光端午。淸明水底現重陽。』妙合天然。嘆觀止矣。

別錄 新詩零語 (下) (鎮華)

詩的通俗化不完全在字句的粗俚。其題材的意義與處理題材的方法方面。都有關聯的作用的。

詩的作者。也需具有一貫的人生哲學。

詩不能强作。然而詩也不是需要等待甚麼烟士披里純。在有無內容一點上可以決定一首詩的完成與失敗。

詩的有無內容。只看詩的內容有無社會的藝術價值。就是說作者從人生中觀察出來的某種意義有否價値。及是否把這某種意義完滿的表達出來。

評判一首詩的好壞。至少評者需要完全了解這 詩的意義。而這了解的功夫。更非是具有特殊賞鑒力的人不能辦到。

評判者的觀點又至少須是前進的。

一首詩在藝術方面成功。並不是說只在技巧上有了顯著的成績。是在於這首詩的技巧是否適合 於這首詩的意義巧妙的表達。

在文學商業化的今日。詩作最不容易有很快的進展。可是每個作者這時更得認識了自已年任務。努力的幹去。這樣。詩的田園中才有不荒蕪的希望。

在擾攘喧囂的階段。詩這部門藝術是容易得到時代寶藏的。爲了牠本身具有的特殊的條件。

詩。得忠實於詩作的人們不斷的 努力而來造就他的成果的。不是能在『玩玩而已』的人們筆底下開出花來 (完)

研究 植物落葉原因 (二) (魯知)

三、蒸發作用與植物之關係。

(甲)光化作用。爲製造植物養料之唯一工具。上已述及。但光化作用之進行。須保持葉部之溫度。在一定限度內而後可。溫度太高。葉而枯死。溫度太低。葉細胞溶液則凝固凡此溫度之過高過低。皆能阻止光化作用之進行。自然界之支配。植物乃永遠生長於大氣中者。大氣之溫度。通常皆較光化作用之限內爲高。夏季尤甚。由此理推之。每當夏季。植物之葉。理應枯死無遺。然其實適得其反。蓋夏季植物生長最旺盛也。其所以如是者。皆由蒸發作用之所賜焉。

蒸發作用。爲植物根部吸收之水分。上昇輸至葉部氣孔壁細胞中。即漸變爲蒸氣而逸出氣孔中。旋以瀰散壓力。放散於大氣中之作用也。因其爲放散植物體中之水分。故又稱爲水分發散作用。

吾人平時習見。常覺春日雪溶時之天氣較冬日降雪時之天氣寒冷。此乃因物質由液體變爲固體時須吸熱。由固體變爲液體時須放熱之所致。今太陽光線投射於葉面愈烈。其蒸發作用之進行愈速。此過烈之熱。則由水之變爲蒸氣而逸出植物體外。故葉部之溫度。不致受大氣溫度之影響。且當時土壤溫度亦高。其根部之吸水能力亦增大。故其身體中之含量。亦能保持一定不變。 (未完)

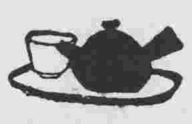

怎樣辨別古玩 (八) (燕客)

怎樣才算古玩。這個定義是頗難解說的。總而言之。過時代的東西。具有精美。稀少。及歷史的價値幾個條件。都算古玩。 例如洪憲時代的官磁。在目今即很爲古玩商人所珍視。 古玩商人善能揣測一般心理。投人所好。所以才能無往不利。然而眞正『玩』而具『古』爲數均甚少。且價値均昂。以是各種古玩的僞造及仿製。便乘時代之而起。譬如銅。他們會利用礬𥓓等物之刷洗。埋置土中數月以至數年之後。也能古銹斑斑。稍一不察。及沒有眞正鑑定眼光。便每每受愚。磁也一樣。遠不必說。鉅鹿一縣。因時出宋磁。附近鄉民。便會製造仿宋。以愚弄古玩商人推而至於珍珠。寶石。一樣有人造珠及人造寶石。不僅魚目混珠。有時奇巧匠人。確能巧奪天工。所以古玩商人。在賣出方面。不祇能抱定以希爲貴而高抬市價。等而下之。一般不講道德之小商人。且多會以假亂眞。欺騙顧客。 (未完)

美術界 遼海國畫所 已招生傳習

大南門裏遼海金石書畫社。爲已故張仙舫先生聯絡同道王希哲孫玉泉諸人所創辦張公逝世後。即由其哲嗣少舫君與孫君主持一切。近爲完成張公遺志。先行組織國畫傳習所。分速成及深造兩級。每級四十人以資提倡藝術發揚國畫。玆誌該所簡章如次。

(一)宗旨 以發揚國畫之眞精神爲目的。
(二)班次 分日習夜習兩班(時間)臨時規定之。
(三)額數 每班限四十名。
(四)資格 以初級中學校畢業或有同等學力者爲合格。
(五)性別 男女兼收分班教授。
(六)年齡 以十六歲以上三十五歲以下爲合格。
(七)報名手續 繳報名費一元入學先補學費並交最近四寸像片一張報名日期。自二月十五日起。隨時可報。
(八)試驗 隨到隨考。
(九)費用 各費期前繳齊每期學費如分數次繳者限定每月二十一日爲繳費期中途加入研究者以所在月一月計之應繳數目各部列下。
(一) 半日習部與夜習部每學期研究費十元入所先繳倘按月分納月交二元五角
(二) 星期社員研究組免收研究費惟每期收預備費三元以備雜項費用剩餘發還。
(十)膳宿 自備。
(十一)用品 概由研究者自行備理。
(十二)審畫 每半期舉行審查一次由指導師審查其作品完善者留列本所以作展覽。
(十三)展覽 每研究期終時舉行習作展覽一次由確具藝術價値的研究作品已經審查合格者陳列之
(十四)課程 山水。人物。花卉。金石。書法。
(十五)範本 除本所備有藝術本外或徵集海內流作品以資觀摹。
(十六)畢業年限 速成一年深造三年。
(十七)導師 本所特請經驗宏富繪畫金石名家担任指導。
(十八)社址 瀋陽大南門裏遼海金石書畫社。
(十九)附註 研究日程及所有規 則另行訂定本章有 未盡善處得隨時更正改之。

游刃有餘

老子 (二七〇) (繳谷壽石作)

▲無名樸夫亦將無欲

影海

談「再生花」 (碧濤)

『姊妹花』的續集『再生花』已經內地選擇演映了此片雖然緊接前集。但也可以自成段落。而成爲一個完整的故事。片中自大寶一家人團聚寫起。中間不知發生了多少糾紛。結尾又團圓了。這部影片與其說是一齣悲劇。勿寧說是一齣吉祥戲。因爲片中所表現的一切。都能適合太太小姐的口味的。

再生花 在號召方面。我想仍不會壞。本片前半部很好。不僅劇情動人就是剪接也很不錯。最精采的一塲。就是督辦和他的姨太太吵架的描寫。胡蝶狡猾的聰慧的姿態。與『姊妹花裡』和督辦戲弄時一樣的有聲有色她在這時的演技。非常適合劇中人的身份。旣不過火。又無不及。尤其是她表現的劇中人那種神情。更是非常地神似。此外仍有不少精的采方。如宣景琳說白的聲調。王獻齋的鬼頭鬼腦。都能得到觀衆的掌聲。

本片仍然像『姊妹花』那樣能激動着觀衆的情感。劇作者故作曲折之筆。將大寶一家人的苦楚。接二連三的呈現在銀幕上。桃哥一再被捕。也是顯出劇作者故意把這故事弄得曲折些。其實一部偉大的影片。並不在乎有沒有復雜的描寫。愈是雕砌磨琢。愈是表現愚笨。假若 再生花 的劇作者能到處到這一層。我想本片絕不會有如此的收穫。

再說 再生花 的結尾。也頗令人玩味的。這種描寫。我們祇能說是『大快人心』。所謂『善有善報』『惡有惡報』。正是本片的意旨。至於收音。此片獲得了絕大的成功。這是中國影片收音最好的一部。比『女兒經』又進步了。本片幾乎每一句話都聽得淸楚。尤其是胡及蝶嚴工上的對白更是純熟總之這是一部收音很好的影片。

疑問？ 法律的小問題 (杜文元)

民法規定之不法損害賠償。約有二種。一。爲有形的(即物質上的損害)一。爲無形的。(即精神上等的損害)。關於前者毫無所疑。但後者之無形損害規定。查民法一九四條因不法侵害他人致死者。被害之父母。子女及配偶。雖非財產上之損害。亦得請求損害賠償之金額。又一九五條一項規定。不法侵害他人之身體健康。名譽。自由者被害人雖非財產之損害。亦得請求相當之金額。其名譽被害者。並得請求回復名譽適當處分等規定。但關因被害貞操之女人。已婚者而被婚約解除。未婚者。因而字人有礙。屬於何種法益。可否依上規定而請求損害賠償。或另法濟之。頗爲滋疑高明見敎。是幸 (投自特區法學院)

讀者之聲 (不談政治。趣重社會。歡迎短篇。須加句點。)

「施瑛君今人壽於古人文」後 (上) (如是)

達爾文作進化論。說人類是猿猴變的。一時很聳人觀聽一般念洋書的人。差不多都承認他是對的了。東方哲學家。處在這倒運的時候。雖然是滿不服氣。但在新勢力之下。也不敢道一箇不字。只好不理會他。反正各人活各人的。咱們把祖先作人來看待。他們把祖先當獸來看待。那又有甚麼關係呢。鄙人二十年來。對於西哲的學說。偶爾打聽箇大槪。過眼雲煙。一點也不屑給他記憶。在幾年前。就聽西人又發明出來甚麼新的學說。整箇的把進化論給推了箇倒仰。一點也不成立。吾人對於這箇。也不在意。因爲他們今天立一箇學說。明天又破一箇定律。前仆後起。麼完麼了。常常鬧這種把戲。誰還管 他作甚麼。敎他們隨便鬧個去就得啦。不會想今天報上又登着『施瑛君今人壽於古人』的大著。裏邊又說（人類是從動物慢慢地進化而成的）這却奇怪。也許東洋又出了新進化論。這倒要拿東洋的老古董來辨別一下。

東方四千年來。大小書傳上。很有人類變作獸的紀事。從無動物變成人的奇聞。現在巫峽猿猴最多。總沒有一箇人來。也許是古猿會變人。今猴不會變人。這不是今動物比古動物退了嗎。要一定說是進化。如今就應該全世界有的是猴國民。爲甚麼滿山遍野的猿猴。都不能變人。西人專講實驗。這箇怎不能實驗呢。眼見得牛生牛。狗生狗。兎子不變駱駝。鴉雀不變鳳凰。全國戶口。沒有猴變的人。事實具在。那麼進化的學說。豈不是瞎說夢話嗎。

若說（人類的壽命一代比一代長）這話正和事實相反。至於（勞心勞力並不是摧殘生命的利斧。反之使他心力天天進化。正是延命長生的根源）的說法。更是顚倒的知見。論起養生的道理。不分古今中外。都主張淸心寡慾。恬靜無爲才可以延壽。司馬仲達說孔明『食少事煩豈能久乎』可見勞心不是長生的道理。拉洋車的人們。不見比藝術家壽長可見勞力也不足延年的條件。古人生活簡單。嗜慾澹泊少憂少患省心省力。所以壽命得長。今人生活複雜。物慾煩擾多思多 慮。心疲力痒。當然壽命短促。況且有形質的東西。莫不是摧殘毀壞他。就容易損滅。保護珍惜他。才可以完全。人體也是物質所構成的。那得違反這箇情理呢。世間還有越斲喪磨蝕。越堅固耐久的東西嗎。

試翻開史記漢書看一看。從秦周上溯三皇。所有君臣賢聖的年歲。都都是一代比一代長。再看魏晉以後的歷史。降到唐宋元明淸。許多名人的壽命。全屬一代比一代短。這些生死簿上。明明白白的註着。古人壽於今人。施瑛君何所見而云然。偏說今人壽於古人呢。 (未完)

九星日鑑

三月十日 舊二月六日 日曜 辛巳 先勝 破 房宿

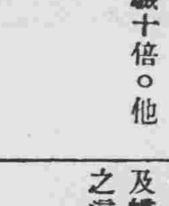

▲一白之人、處雖境時、當以不爲害而勉力、壬癸丑吉、▲二黑之人、晨刻耽誤時光、漸漸熟悉、必有起色、甲卯乙吉、▲三碧之人、倘能克制殺伐之氣而守口如瓶、諸事均吉辛丑吉、▲四綠之人、若慎之於前、她事皆能順利、毋庸懸心、巽辛丑吉、▲五黃之人雖履高位、實收不吵、出人意外、辟行凶、乙巽壬吉、▲六白之人、即以平凡而終、亦勿焦燥、而招失敗、丙未癸吉、▲七赤之人平、居即有幸運來、精神切勿弛緩、乙未壬吉▲八白之人、似乎事無前後、倘注意以前進、庶可無過、田丁未、吉▲九紫、之人處於逆運而能專心一志、亦能一轉而向吉、甲戌丑吉、

◇投稿須知
(一)凡來函稿須加句點
(二)稿紙須在一面書寫
(三)取錄與否概不寄還
(四)不予酬實亦不贈報

瀋陽電影院 四經路 七緯路
今日開演
福克斯公司最光榮的大貢献

虎魔王
一九三四年全世界野獸片之得勝軍
生了眼睛未曾見過！
長了耳朶未曾聽過！
用鮮紅的血滴 寶貴的生命 換來的珍奇名貴之大傑作！
驚奇！險怪！
推肝烈胆！
駭魄驚心
悚耳怵眸！
戰股慄肉！！
飯可以少吃一頓、此片却不可不看！

天光電影院 大西關大街同德堂後
今天開演
環球影片公司出品
猛獸逞英雄
全部有聲鉅片
下期預告
方云英
看不舊的美景色
聽不完的新音樂
吉星影片公司處女出品

双美人牌雪花膏

美與嫩之源泉

美儘是光輝……
縱於冷暗的冬天
裡亦給你的肌膚
發輝麗朗的
青春美……
双美人牌雪花膏

東京・中山太陽堂總本店謹製・大阪

東京早山製油所
美國瑞氣年達脅會社
德國愛龍漿利門會社
九州製油所
吉田製油所
日本耐磐金製造會社

總經理　煤油、汽油、機器油、各種油類、總批發

日新商會支店

奉天宇治町一四番地
電話日長二〇一八
電略ニホ

第威德潤腸丸

有平肝潤腸開胃之功效

此丸藥性溫和老幼咸宜有平肝潤腸開胃之功效凡患便閉或大便無常者服之尤見靈效服後既不腹痛更無猛烈冲瀉之弊

各大藥房均有出售

佳餚滿桌尚嫌乏味

勝利唱片

勝利特期新出洛子大鼓河南墜子唱片均由勝利特約藝員灌唱

洛子

李寶珠唱
盜金磚　頭二段　54621
絲絨記　頭二段　54623

李寶珠　王錫瑞　合唱
循環報　頭二段　54622
敗子回頭　頭二段　54624

陳鳳娥唱
土牢記　頭二段　54619
剁手記　頭二段　54630
貧女淚　頭二段　54631
黑猫告狀　頭二段　24632

林紅霞唱
花園丟印　頭二段　54620
趙素琴　頭二段　54626
咬臍郎　頭二段　54627
珍珠衫　頭二段　54628

河南墜子

喬清秀唱
三堂會審　頭二段　54610
王二姐摔鏡架　頭二段　54611

董桂芝唱
劉備哭靈　頭二段　54608
俞伯牙摔琴　頭二段　54609

程玉蘭唱
許仙遊湖　頭二段　54614
小黑驢　頭二段　54615

董桂芝　程玉蘭　合唱
藍橋會　頭二段　54612
女起解　頭二段　54613

老生

林樹森唱
打嚴嵩　頭二段　54633
追韓信　頭二段　54634

楊寶森唱
上天台　珠簾寨　54600
托兆碰碑　失街亭　54604
戰樊城　頭二段　54606

小丑

王華甫唱
化子拾金　(a)數板　(b)失街亭　54637

京音大鼓

小黑姑娘唱
長坂坡　頭二段　54595
大西廂　三四段　54636

鐵片大鼓

王鳳友唱
馬前潑水　頭二段　54685

中國大樂

大同樂會
春光花月夜　頭二段　54580
春光花月夜　三段
粧台秋思　54581

請向臨近勝利唱片代理店試唱

勝利特期新出唱片自今日起(滿洲國內)各勝利唱片代理店均有出售

每張仍照原價國幣一元五毛出售

大連市伊勢町七十四
亞爾西愛勝利公司滿洲分行

皇上賜祭忠魂御影

中央卽皇帝陛下玉趾印地而進祭場
(八日午前十時四十分在首都慰靈祭場謹攝)

王爺廟索倫間 火車開通

各界歡迎參加旅行

【王爺廟】洮索路在民國時代、經數年之建築、僅修過兩站地、通車葛根廟自新國家成立以來、對於交通、則銳力進行、以作開關之極先鋒、俾謀商農之發展、於大同二年冬季卽通東王爺廟、距索倫間尚有二百四十里、山路崎嶇川河相阻、拔一般人之觀察、須經數年工程、始能達到彼處、不料僅年餘期間、已告完成矣、我滿洲國建築之速、實駭人聽聞、已於本月六日開始索倫通車、鐵路當局、爲喚起民衆愛護精神、曾函請各界免費乘車旅行索倫、一般參加者、頗爲熱烈歡迎、均謂商民福星降臨也云索倫首次通車、業誌前訊、是日早六時、日滿各機關首腦商農法團、各學校學生、共計一百五十餘名、齊集車站、記者亦被邀在內、七時由學生奏樂、於歡迎聲中、開始前進、車室點綴新潔、懸掛愛路畫報、標語等、並有留聲機、唱滿愛路歌詞、由王爺廟驛長、相谷庄三郎、與各首腦一一接見、旋卽贈給糕點等、經洮湖南、歸流河、哈拉黑、大石寨、猛鷺山、德伯斯、等驛、於十一時至索倫、鐵軌平穩、毫無障礙、該鎭日滿各界、亦至站歡迎、下車轉乘汽車、至旗公署、休息一時、赴街參觀舖商七十餘家、地勢傍山近水、風景頗佳、午後二時半、由各界歡送回行、晚六時至王爺廟站、均云頗有興趣也、

電話統一訊

道外電話收買成功期

【哈爾濱】哈爾濱一埠、向有道裏道外之分、一切行政交通等事務、係各自爲政、兩不相援、自前年七月一日、大哈爾濱市成立後、始將各行政機關分別裁併、致從前之種種障礙、一旦得以淸除、市民莫不額首稱慶、惟最關緊要之市內電話事業、尙依然故置、未能統一、道裏原爲官辦、濱外乃係民營、區域分明、權限各別故道裡電話用戶每欲向道外通話、須先掛一九字、道外亦然、但以九字聯絡線有限、不敷哈市五十萬人民之需求、況糧食錢鈔交易所均設於道外、每至開行、錢糧業家電話頻通道裡外通話恒延遲至半小時而不能掛上、對於哈爾濱商業上無形中有莫大之影響、此次滿洲電信電話株式會社、爲謀完成收買各地民營電話事業案、哈爾濱管理處隔昨曾派專門技術人員至各地調查、並負有接洽收買之使命、同時道外之民營電話亦在積極進行接洽收買中、預期至遲在六月中旬卽可成功、彼時哈市之電話事業既經統一相信目下之一切弊病、可一旦掃淸云、

組織滿鮮視察團

【旅順】火車站長二宮氏、爲提倡組織滿日人三十名、赴北滿洲同北鮮地方、定於三月二十二日、由旅起行、視察滿鮮地方、商業人情風俗之狀況云、

署長新任之拜訪

【旅順】警察署前任、收回署長辭職歸國、遺缺由日本內地陞來、新任署長小松統詳氏於前日來旅蒞任視職、以昨六日午前十時、赴各機關、爲新任之拜訪云、

日本陸軍紀念日 哈埠盛大舉行

【哈爾濱】三月十日爲日本戰勝俄國三十年紀念日、全國各地、舉行紀念、哈爾濱已於此日舉行全市盛大紀念、自九日下午後一時起、在哈爾濱學院女學校前、日本小學校與滿洲國的中等以上學校內、衆行陸軍紀念日講演大會、十日早在哈東西南部各兵隊舉行紀念演習、九時許演習畢、參拜哈爾濱神社後、在主要街市遊行午後一時在神社境內日滿要人講演席上、有軍用機散布傳單午後九時起至晚十時若山部隊長以下各團體、參拜志士碑、小林、向後二烈士碑、及伊藤公像、夜間在放送局放送陸軍紀念日歌、及若山部隊軍歌云

王旅長晉京會議

【鳳南】駐洮騎兵第四旅旅長王之安氏、奉新京地區司令官命軍事會議、該旅長於三月三日、登車去新京、列席開公事完畢、不久行卽返防辦公矣

房租漲價

【錦縣】錦州自設省以來市面外客日增提商場交易、遷入戶口、均倍繁於昔日、因之房舍不敷應用、賃戶既多、房租逐漲、據查、城內正房每間增租約五元、廟房二三元不等云、

各機關恭送協坂委員長

【通化】東邊治安維持會委員長、協坂中佐、於月前來通坐鎭、親督所部、赴各區、剿除匪患、現已多被殲滅、該委員長、於一日晨七時許、赴山城鎭、本埠日滿鮮、各機關、及各軍政首領、各法團、各團體、男女學生、市民等、均手持日滿國旗、在南關守備隊門前列隊恭送、秩序井然、頗極一時之盛云、

山崖斗峭捨藥 胡仙果有靈乎

【通化】吾國之人、向多迷信、此乃昔年積習、難除之故也、異端之事、近復現於通化、本埠西關韓大院後山、中有一小洞一處、下有小廟數座、近來突有胡仙捨藥之說、一般善男信女、捧持香燭、紛往討藥、由朝至夕、絡繹不絕、現今哄動全城、記者亦身臨其境、探其所以、據某人云、在春節後、該地附近張某有病、夜夢一叟云、吾係胡仙、汝之病欲好、可至北山小廟取藥、卽能痊癒等語、張某次日、卽依言往試、病果癒、由是哄傳至今、但據討藥者稱、丸散俱備、惟顏色不一、究竟事之有無、實難揣測、特誌之以供神學家之研究云、

王大姑娘匪首 被殿臣匪繳械

【鳳城】久在安鳳搭界竄擾綁掠强搶著名匪首王大姑娘、屢經警團追緝、二年於玆、終未殲滅、玆聞因果報應、絲毫不爽、現在二區靰鞡草甸地方被匪首吳殿臣、率黨羽三十餘名、竟將王大姑娘部下十九名完全繳械、紛紛逃逸、王大姑娘亦潛逃無踪、王大姑娘部屬、亦卽逐之投於吳匪帮內、甲匪失敗、乙匪興盛、當局不知如何設法痛剿、以靖地方云、

體育欄

瑞士梅博士發表 第十三次大會在洛桑舉行 謂爲「歐洲大半諒解之」

【瑞士城電】瑞士歐林比克委員會秘書梅塞爾理博士、在該國運動報紙之權威「運動紙」上發表云、一九四四年之第十三次歐林比克大會兼歐林比克復興五十年紀念、擬在國際歐林比克委員會本部所在地洛桑開會、業獲得歐洲大半之諒解、此諒解云云、若係事實、日本反正獲得一九四〇年大會時、迄一九四八年、絲毫無有開會之希望、於是指着來年伯林會議之日芬爭奪運動、今後競爭之激化、可以想見、意大利在歐斯羅會議、知有相當支持者、再次主張第十二次大會在意國開辦、尙未可知、迄來年時決定期、日本方面、決不許樂觀、

中國行政院通過全運辦法

【南京訊云】五日政院通過全國運會舉辦法如次、一、爲提倡國民體育起見、每兩年舉行全運會一次、就首都及各省市適當地點用間隔之次序、(卽第五屆首都、第六屆各省市、第七屆首都、第八屆各省市、以此類推)輪流舉行之、二、大會地點、除首都外、應就交通便利體育場所設置完備之省市輪流選定、均在每屆首都舉行大會終了時確定下屆大會舉行之地點、三、每屆大會於秋季舉行、四、每屆大會組織規章、以廿二年在首都舉行之第五屆大會所規定各項爲根據、視每屆舉行地點情形由教部於籌備開始前制定公布之、五、大會所需經費以由中央及各地方依次担任爲原則、在首都舉行時、其經費由教部呈請國府核發、在省市舉行時、其經費由所在地方政府負責、遇有特殊情形、得否請教部、轉呈國府補助、六、大會籌備處、在首都設於教部、在各省市設於所在省市教育行政機關、七、其辦法由教部呈請行政院核准施行云、

奉体協函邀參加建國運會

【開原】奉天體育協會、擬定六月二日、開建國紀念運動大會、日昨函知本縣各學校、屆期選拔健將、前往參加、藉以聯絡感情、交換體育之新知識云、

歐林比克大會競技項目

日芬意鼎立爭奪開辦第十二次歐會、在歐斯羅會議、未見決定、延期至伯林大會再開委員會決定之、

◎—◎

所謂歐林比克大會之項目、須要曉得、各種項目披露於左、陸上競技、體操、防禦的競技、(拳鬪力戲劍道射擊、)水上競技、(漕艇、泳游)馬術、近代五能競技、自行車競技、帆船競走、曲棍擊球、及此次委員會認定之足球、籃球等十六項目、除此以外、有自由項目、於大會期間內可能舉行決賽者、認爲自由項目、而得舉辦、該項目拉克比球、網球、保羅、手球、拉克羅斯、赫羅達、運動藝術、更在主辦國得舉行特別競技、如美式足球棒球等、

◎—◎

赫羅達者、又謂西班牙、赫羅達、曾由巴斯京民族創造之一種足技、現除西班牙外、殆無行之者、

◎—◎

運動藝術、分爲繪畫版畫建築、彫刻文學、音樂等各種、

◎—◎

冬季競技者、爲滑雪、滑冰水球、雪橇滑走、大橇滑走、卡林杜勃甘(此一種比賽舉行稀罕)

各地方瑣聞

▲銀針客倒斃

【延吉】本埠公鴉自片開以來、破家蕩產者、不知凡幾、究其原因、初爲消遣、繼而入癮、遂卽蓬頭垢面、一榻橫陳噴雲吐霧、置事務於腦後、迨癮亦成、財力不足、去而注射嗎啡、比及注射無資、而謊騙而盜竊、其數不可枚舉、昨四日午九前時有癮君子二名、倒斃於屠宰場方面路旁陰溝、其屍擱置半日、無人過問、經該處居民、報告官府檢驗壙埋畢則、

▲縣視學查校

【本溪】縣公署教育局視學王文藻氏、近以縣城各校、開學已屆兩週、對於各校開學後之狀況、極待考查、乃於月之六日、赴縣立第一小學視查云、

▲候車室擁擠

【熊岳城】本驛候車室、近日以還、座客異常擁擠、每一列車抵站、約多乘客、往來絡繹不絕、大有車水客雲之概、將來岳境之振興、繁華恐非他處所可比也云、

▲考試巡隊兵

【營口】鹽務緝私局、現因原有巡隊不敷分配、於本月五六兩日、在局考試巡隊、耳應募者五十餘名、內中高中畢業資格者頗多、大約明日(九日)揭曉示知云、

▲慰靈祭休假

【熊岳城】本邑以是辰建國慰靈大祭、各機關法團、四民人等、均參致祭外、並休假一日、以資紀念云、

▲大馬路通車

【熊岳城】城內抵驛前之大馬路、核令通車等事、已誌本報、乃於今日起始、巳委協公佈車馬類、馱子等、一概通行無阻云、

▲主任兼教授

【開原】滿洲國協會開原日語學院、教務主任朴基永氏、爲近受縣立男子中學校之聘、爲該校日語教授、每週每級授課三小時、月薪暫訂爲三十四元云、

▲令學生種痘

【營口】教育局金局長、現爲保護學生康健起見、昨七日特通知市內各中小學校、令學生種痘、限於二日、造具種痘花名清冊、送局查核云、

熊岳城溫泉 入春復趨繁盛

【熊岳城】邑東溫泉久爲各地所景仰、本邑之名勝、每歲春夏秋三季之交、遊人如織、遐邇咸趨、近日天氣淸平、風和日麗、各處人士、多來就浴終日車馬雲集、遊子接踵、復增一番繁盛云、

極貧民戶來領糧

【鳳城】本邑民食救濟委員會、自經成立委員長、董蘊珊加謀救濟辦法、以資關懷民瘼前由省署發來極貧救濟義捐金一百七十餘元、盡數購買食糧在商會院內分發極貧各戶、近日四鄉乏糧貧民、聞知負袋來城、由村長盖章領糧者、大有人在、聞每人只領二升秫米、豈能充飢云、

省署代表赴京

【開原】現因新京全滿建國忠靈塔落成、舉行招靈大祭、興安西省公署、除電祭外、又派遣梁文教長、西省警察局派佐久間警佐、及遺族代表張某、於月之五日起程赴京恭祭云、

道德會設講習班

【鳳城】萬國道德會鳳城分會、爲造就女講演人材起見、特在該會院內、組設職員講習班、專取女子師中畢業者、或有同等學力爲合格、限十六歲以上四十歲以下、中年畢業、學習科目、爲性理、倫常、經學、國文、術學、日語、畢業後、擇優介紹新京總會、或各省分會任講師或教員、業已張貼廣告、招生本月十五日卽實行開學云、

日語學院招生

【鳳城】本邑縣立第四小學院內日語學院、院長金山勇、張出佈告招生、教授日語會話造成通曉日語人材、普通人學生不論男女、均收學費、普通人兩元、學生減半、每日四點至六點爲學習時間、欲通曉日語是最好機會云、

本溪爲救濟民食 農會招開會議

【本溪】縣農會長崔向陽氏蒞任伊始、對於會務整頓、不遺餘力、近以本縣民食缺乏太多、如不急爲設法救濟、則春耕無望、人心恐慌、少壯者勢將挺而走險、則本縣將來之治安堪虞、乃於上月二十八日、午前十一時、在商會招開會議玆將其詳情錄後、計出席職員副會長李志恒、評議員劉惟一鍾秀崎、王子陽、高慶德、調查員崔兆明、周文英、于廣義李萬錄、李郁文、勸導員孟繼漢、庶務員王日欽、會計員李德純、書計員林英奇、列席石川參事官、應兵隊長、李實業股長、苑保長兆子新、傳保長一(主席)報告開會宗旨查本縣山多地瘠所產食糧向感不足、上年雨水不調、到處歉收、以致本年鄉村農民、生活無法維持、如不急爲設法救濟、則春耕無望、人心恐慌、少壯者勢將挺而走險、則本縣將來之治安堪虞、再本敝會與農民、關係切膚、當此人民危急之秋、豈容漠視、故欲代表民衆、赴省請命、然參事官雖屢請於前未蒙恩准、此次擬仍繼參事官之宿志、作最後之努力、務期達到目的而後已謹擬辦法數項是否可行、應請 公決、(一)由參 事官 報告、請政府救濟民食之經過、政府以本溪係安奉鐵道經過之區、交通便利、食糧雖感歉收、他處尙可運轉再有煤鐵公司、規模宏大、所僱勞工不下萬人、而以所得工資、可以向外購買、足抵食糧之缺歉、此種解釋、乃政府對於本縣災歉認識不足、經本參事官、向政府一再聲明、詳加剖解、政府雖已了解、然東邊各縣、救濟之計劃已成、本縣並未列入、故未達到請求之目的、(二)參事官提議案、此次權會長、卽應招集各區代表爲民請命、以眞正之民意、與地方之災況、感動政府、或可能獲救東、本參事官亦願同去、因作爲先導、大家以爲若何、◎因崔會長本鄉臨行時、請求參事官備函、爲之介紹省方各要人援助、今參事官卽願同去、尤爲便當、全體贊成、決議通過

奇猪 二耳八足

【開原】本邑城東一區管境、孔台溝村住戶周慶柏者、家飼母猪一口、於本月六日下午七時許、該母猪產生一小猪、形狀怪異、頭生三耳、腹下八足一時遍傳里中、往觀者甚夥、莫不稱奇、現在此小猪仍活特誌之以供生理家之研究云、

警察決心破案 終獲逃婦拐犯

【開魯】本邑去臘有背夫逃走之劉韓氏者攜二齡小女一名被李金林誘拐遠逃、一時縣城警察署、卽大張警網、彼卒脫逃未獲、嗣經城內警察署長張振武、多方探訪、查悉該姦夫婦、逃往通遼縣東大林站、卽派遣警士王星五、往通探訪、於通遼南市場張興漢院內、探得伊之行踪、於正月十三日、由張興漢打發伊二人赴大林站投宿於大林站于家店、旋又般出在車站附近、該警士探實卽赴大林站警察第五署、向署長陳述一切、該署長卽派遣警士多名、並會同車站路警、在車站左近、查獲該逃拐男女二犯、現由大林站、已解回開魯送交縣公署法辦、此案現雖告一段落而警察當局實費苦心也

胡匪在城邊綁票

【賓縣】西門外住戶貧子芳、家道小康、日前夜間闖進胡匪數目不詳、當將其子十六歲、併其親屬兩名、綁起竄逃、待賓某糾告時、匪已逃遠無踪云

武會長關心火患

【鞍山】本埠八卦溝、係滿日毗連之區、時逢春風浩蕩、竟有無知人民、在市街吸洋煙火頭抛於路旁、發生火患、生命財產、損失不可勝數、經商務副會長武鼎卿、關心火患、於昨五日通知商號、一律預防火患、如有在街吸洋烟者、按章懲罰、

匪襲柳板站詳誌

【賓縣】賓安鎭(卽柳板站於二月廿六日上午二句鐘、有匪首化民、黑龍、黑虎、双俠八河等、帶領從匪二百餘名、槍械整齊、機槍兩架、由南山裡竄來、忽而攻近東門、首先將第二甲預備團十餘名擊散、攻至廟前、彼經警察第五署署長李秀亭、率官長警士十餘名把守前後炮台猛力抵抗、約華三時之久、方將匪賊擊退、該匪未得攻近中街、西南兩面有燒鍋自衛團堅守、併商團等固守、該匪未得其逞、遂將東街按戶綁掠、當時打死住戶鄭姓王姓兩名、將電話局孫家傭等挾擄住房十餘間、綁去人票百餘名、小孩爲多數、臨走哭聲之聲、慘不忍聞、閱匪竄至山裏小老爺廟等處、待贖人票此次街市商民未遭之損、幸得李署長等抵抗之力、被綁者窮戶居多、此種情況、尙待當局設法營救、民等有望云、

警官講習所開學

【双陽】本縣馮縣長、堺參事官、本田副參事官、小島指導官、對於政治極圖完善、勵精圖治、愛民如子、淸廉可風閤邑商民、賴以保障、頌聲載道、見於警察爲地方之要務、警界智識淺陋、人材缺乏、遂研究組織一警官講習所、以便深造、所長一席、公推榮局長担任、教務由堺參事官、指導官、優秀巡官、李謠譯等兼充純保義務職、於本月廿日、舉行開學禮、將來我縣警界前途必有一番刷新云、

令設農事輔導會

【開原】本邑縣公署、案奉省公署訓令、略謂玆爲謀農事改良以便從事指導計、特令各縣公署、成立農事輔導委員會由縣長担任委員長、對於農事從事指導、以便農人祗遵等情云、

縣視學察視各校

【西安】西安縣境城鎭鄉各男女中小學校、遵照省公署教育廳訓令、於寒假期滿一律開學授課、教育局長麻德慧、縣視學張恒翶、以各學校遵期固均開始上課、但是職教人員等是否到齊抑有未到者、各學校學生有無遲到者、均應認眞視查、以資整頓、張恒翶視學近日往各學校、詳細視察俾資指導、而便呈報云、

內務柯局長請假

【西安】西安縣公署內務局長柯望、前在縣署充總務科長嗣於縣署改組時、充任內務局長、幹練精神、克盡厥職、因勞致疾、故已呈請長假、經署轉呈奉天省公署在案、但未奉批示、柯局長因病勢關係、須換地療治、近特在縣公署另請短假、先行携眷向北平轉就醫以資療治云、

獎考委員會頒獎

【西安】西安縣長關義鐸、欲試男女各學校、各學生所學各科門之成績如何、在去歲冬底特成立、中小學會考委員會由縣長爲會長、參事官肥後正樹、西尾淸一郞、教育局長麻德慧、爲副會長、與試男女學生共爲八百五十六名、甲等生、各門分數在八十分以上者、共數爲二百三十九名、各頒給獎考委員會獎狀、若在此次甲等、在每學期考列前三名者、除頒獎狀外、幷給一等獎、其餘甲等者均給獎狀外、並給二等獎、一二等獎皆爲實籍筆墨、爲學生之必須應用品獎狀及一二等獎月七日獎考委員會業已頒發、得獎之學生均甚欣幸、未得獎之學生知所奮勉、獎考委員會、鼓勵學生、洵屬法良意美云、

警廳長蒞縣視查

【台安】玆於本月六日、錦州省公署、警務廳長大平氏蒞縣、期前于縣長、永安指導官乘汽車赴大虎山站迎迓、縣城學警商農各界首領等、在西門外敬候、於是日午前十一時、于縣長同警務廳長蒞縣、各界首領拜見後、大平氏卽覲閱警察隊演操並訓話、旋到監獄視查於一點時乘汽車返錦云、

指導官率隊剿匪

【台安】縣境由去冬以來地方甚稱安靖、人民雖處於年災、金融奇緊之下、尙覺異常穩快、不料靖極思動、竟由盤山竄來大股胡匪三十餘名、匪首金山銀山等、在縣境六區雲柳坨村擾亂、已被六區警甲遇見、相互猛擊、勢甚危急、縣署接報後、高橋指導官、卽率一中隊、乘汽車馳往堵擊、想此股匪、雖屬槍械整齊、因無靑紗掩護、亦不難蕩平耶、

第一隊捕獲盜匪

【延吉】縣警務局警察第一隊隊長穆文卿氏久歷警界要職作事非常認眞、該隊長昨五日晚一時、接得范順昌報告、謂有二匪於太平村、搶伊現洋國幣四十八元、現匿該村、該隊長據報卽率警十名、直赴目的地、當場捕獲黨才李永春二匪、於身搜出搶刦范某之款、尙有採永山得贓十二元、早亦逃避、該隊長遂將二犯押解回縣、嚴訊云、

實行測繪街市圖

【西安】西安縣城內街市雖不甚窄隘、但是各街巷坎坷不平而諸多汚穢、自去年夏秋起除將北大街至西安車站、建築石馬路外、其餘各街巷中、均經從新修築道路、亦係用石塊墊平後、以汽輾軋光、無異於馬路、經縣公署內務局將各街巷新定名稱、雅俗兼用、但無舊日張家街、李某巷之可厭名稱矣、近經縣公署內務局技士藏修新、實行測量各街巷、並繪西安縣城廟街市之最新圖以昭核實云、

開稅務主任會議

【鳳城】鳳城稅捐局長王振鐮氏、前由海城調任本縣、蒞任伊始、對於稅務、力加整頓、不遺餘力、現又招集所屬各分所主任、用稅務會議、於月之三五日、在該局會議室、討論徵收稅務一切手續、興利除弊各種辦法、並訓勉屬員奉公守法、直至午後五時、始行散會云、

木瓦工會議 提高工價

【開原】本邑木瓦工匠行市原爲每日六角、玆值米珠薪桂百貨價昂之際、該工匠等以爲若不急速提高工價、不足以維持生活、於昨二日該木瓦工匠聯合會、招開同行會議、結果每日工價改爲國幣九角、不日卽可印出傳單公布云、

縣公署倡導植樹

【西安】西安縣公署苗圃、前從省立苗圃、領到各種樹苗如、楡李、洋槐、楡柳、松柏等數十種、經苗圃主任姜希蕃督役試植成活、有逾一年者、有逾二三年者、現在均堪移植矣、姜主任簽呈縣署鑒核、將以上各種樹苗分發各處栽植、以提倡造林、關縣長以造林乃係文明國家之要觀、政在城內爲衛生、而又資觀瞻所係、特已分別函令各機關法團、需用樹苗若干、早爲函知呈報、以便分發移植、若數年後、各處蔥鬱蔚茂、洵爲美觀云、

委任師中校長

【西安】西安縣立師中校校長王廷恩、因往省垣另有他就向教育局轉呈西安縣公署懇請辭差、業經關縣長照准、所遺校長一額、未便久懸、關縣長查核師中校現充訓育主任之劉德潤、在教育界服務多年、性情純厚、堪勝斯任、於月七日委任爲西安縣立師中校校長之職、除令該校長外、並令教育局長麻德慧知照云、

街面蕭條 商號倒閉

【双城】本邑自前年九一五遭兵匪蹂躪後、街市上淒涼屋被火燒焚者十之三四、荒之景況、不可言喩矣幸於去春、經縣公署督催房主建築、是有現下之大觀矣、但年來雖商業林立、以外表觀之、似有茂盛之形、考其內部、咸皆苟且殘値之心意耳、新年春節已過、滿城商號、倒閉歇業者、大小五十餘家、市面立現悽涼狀況、推原其故、咸云使費過重、賣項不佳所致耳、望治國當局鎖急早設法整理、以免商民失業爲盼云、

老農打牡蠣 得大海狗

【熊岳城】邑西二道河、住有吳萬祿者、務農爲業、素者游海觀光、日昨藉打牡蠣、又至海濱、正潮水湧退、澎湃作聲之際、吳某偶見石巖高處、有物蠢動、至其前如狗吠焉、老農知爲海狗、乃投石重擊、該物距水甚遠、欲行不得、竟被擊斃、老農喜地懽天、拋至其家當抬來驛求售、徵價二十、計重六十餘斤云、

查五區管內民食

【安東】本埠警務局、頃據五區、第五警察署呈報云、管內大房身村民戶、現有絕糧者數戶嗷嗷待哺、請即賑濟、俾免流離等語、該局據呈後、已據情送呈縣公署、轉呈省公署實行賑濟外、該局復又派員、逕赴五區、切實調查境內、各村民戶、食糧忍饑現況、並絕糧者戶數、及人口總額、以備政府賑濟之標準云、

縣公署整頓房捐

【安東】本埠縣公署、現以市內民房捐、因房主取巧、由房戶免納以致隱匿租價、希冀省費、例如租價百元、僅照六十元之額納捐影響收稅良非淺鮮、爰爲剔除此項流弊、以裕稅收、爰、由本月一日起、此後房捐、改由房主兌納、並不准房戶藉詞、代房主納捐、除令行財務局照辦外、並於日昨六日、佈告週知、違者處罰不貸云、

檢疫所檢驗船隻

【安東】本疫所、竹內埠檢所長、關於檢驗船隻入港、頗著實效、故安東路、疫氣肅清現以開江在即、外埠船隻、行將雲集、關於檢驗船隻、乃當務之急、爰於日前五日、招集市內、各關係方面討論防疫之辦法、防患於未然、並於日內開江、仍派醫官及助手、常川駐在三道浪頭、凡外埠入港之輪船、切實檢驗後、方准傍岸升降旅客云、

打下人票八名

【安東】市西六區萬寶村、於日前五日下午四時許、忽然闖入三省幫步匪、二十餘名、將該村住戶、冷永良梁三堂等二名架去、向佛爺嶺方面逃去云、

【又訊】駐邊門口、鳳城警察隊、於日前五日、晚六時許行至鳳城二區、戴家堡子、與王大姑娘幫、十餘名相遇、双方開槍、激戰片刻、匪勢不支自動退去、此役奪回人票八名官軍無恙云、

上游連日勦匪實況

【安東】茲據軍界確息、現在上游臨江縣、八道溝北方板橋溝附近、發現紅軍匪團、最近步兵第七團邵團長所部、步兵六連迫擊砲連本月四日上午、與老長春幫、紅匪八十名相遇一度激戰、相持二小時之久、匪勢不支、向通化方面逃竄、此後官軍獲勝、並擊斃匪黨四名、負傷之匪、在十名以上、復奪回人票二名云、

訥邑教育不整頓

【訥河】自滿洲建國、王道伊始、凡百流弊、極倡厘革、惟聞訥河教育、尙守腐敗、雖經該縣長、一再督驗、其特教育人員、仍執迷不悟、倘長此以往、而訥教育之底劣、實不堪設想矣、故此請當局者留意云、

黑虎匪竄擾岫界

【海城】近據確訊、匪首黑虎、九龍、天帮等、現率黨羽一百餘名、曾由鳳界仁家堡子、又竄至岫界八區、小莫菇峪一帶盤踞、勢欲乘機思逞、聞日滿軍警當局、得訊後、現正擬聯絡一致、開往討伐、以期澈底肅清、而靜地方云、

縣署提造預算書

【海城】縣公署會計股長羅廷雄、現正督飭所屬各員、趕造康德二年度預算書、以便請省核示云、

縣令嚴禁種罌粟

【海城】縣警務局長張世英當於七日、特通令境各警察署、爲以現値春日融和、民間耕作、將屆播種之期、而對於禁種罌粟一項、務須預先注意各署長、應速督飭所屬、切實查禁、如有播種罌粟者、須立即送縣、嚴加懲處、以昭儆戒云、

縣呈省接濟春耕

【海城】縣公署、前曾具情呈請省署、爲縣境被災各區、本年仍屬無力春耕、請查照往來成案、再行撥欵、以資接濟而利春耕、藉蘇民困云、

區農會召集各村

【海城】縣境十區、鄉農會長李希原、當於六日上午十時在下河魚溝鄉農會內、特召集境內、各村長等會議、爲討論關於整頓行政之一切進行事項云、

縣視學二次出發

【開原】本邑縣視學王駿聲曾於上月下旬出發鄉間視查鄉村學校、不數日即返回城內參加大典紀念慶祝會、現在大典已過、鄉間學校尙未視查完竣、復於本月七日早八時出發、乘長途汽車首赴一區貂皮村云、

廳令開衛生會議

【開原】本邑縣公置警務局案奉省公署警務廳訓令、略謂時屆春令、陽氣上升、未免雜生病叢、現爲保全人民健德防範時疫起見、茲特通令各縣警務局長、務於本月初旬招開衛生會議、並將討論情形詳細報告、以資備考等情云、

協會女子班開課

【開原】滿洲國協和會附設之開原日語學院、男子班業經開授課等情、已誌本報、茲於本月六日、女子班亦開始授課、報名女生約三十餘名、校址附設於縣立第二小學校云、

縣招開股長會議

【開原】本邑縣公署、於本月六日下午二時許、招開股長會議、出席者爲縣署參事官縣長總務科長及各局全體股長、會議事項、爲討論康德二年度全縣之預算案云、

抽籤亦賭博也

【撫順】新站新站一般賣紙烟、或化粧品者之小販、多有代抽籤以助營業者、若抽籤本爲一時之消遣、客人乘興輸去三兩毛錢、本無大害、而販者却可借博蠅頭、不料近有一般奸商、專借賣洋貨爲名、夜間串走妓館、白晝則至四條通、或大官橋一帶僻靜所在、與一般商店生徒、用抽籤賭博、推牌九看八和等若幫時輸錢、儘可記欠、嗣後得便、乃將櫃上絲襪洋胰等、成打盜出、以還欠賬、該輩竟敢按收、轉賣、往往演成其他意外之事、吾不知負管理責者、亦有所聞乎、

試驗警隊將放榜

【本溪】縣公署警務局、爲整頓警政、乃招考警察隊三十名、計共報名者一百餘人、於日昨(五日)午前九時、假縣一校禮堂、舉行體格檢驗及試驗國語試題爲『志願爲警察之動機』、並試算術、常識測驗等約於七日便可榜示云、

參事官農會長晉京

【本溪】本縣代理縣長、參事官石川博見、農會長崔向陽二人爲救濟春耕、農民食糧、乃向政府請求接濟、於日昨(五日)午前九時四十三分列車、率同全縣八區村長代表晉京、約四日內便可回縣云、

續招青年訓練生

【梨樹】縣長曲獻廷、參事官澤井鐵馬氏、以青年訓練所將續招第二期訓練生、兼以省署教育廳、派員來梨、遂於本月四日、赴四平街驛、在地區維持會、開會討論、第二班青年訓練所、應辦一切事宜、列席者、爲縣長、參事官、教廳委員、地區治安維持會委員長、本間大隊長等要人云、

經年控案告一段落

【樺皮廠】本鎭商戶聯名控告商務會長、侵佔會欵一案、業由省公署批下、判明該案涉及刑事、故又轉送永吉地方法院、請求依法處理、但法院如何批判、尙不得而知、今將省公署之批示錄下、呈一件爲懇請調賬審查會長侵佔會欵、准予令縣暫推會員維持會務[illegible]呈暨保條均悉、查此案[illegible]飭據永吉縣令覆、以案關侵佔會欵、涉及刑事、函送永吉地方法院、依法處理、應即靜候法院核辦、所請調賬審查一節、應勿庸議、至該會長孟明遠、已飭縣令其退職、並督飭該會暫行推補代理會長一名、以維現狀、仰知照保條存此批、

上段乃爲省長所批、該案已告一段落、該會長已經退職、但本商會推舉之會長、尙未舉出、値此王道政治之下、商業發達之期、該商會豈可一日無人、故望各商戶有選舉之權者必須速選代行職權之人、改革會務、以利各商之業務云、

設立一專賣公署

【四平街】本街南一緯路設立專賣公署、現以修理完善、李有忱署長、率滿日科長及緝私隊五十餘人、於日昨四日午後一時餘、乘洮南路車來四、本街日滿官紳、八家零賣所經理等、均赴車站歡迎、李有忱署長下車即向歡迎者舉帽敬禮以表謝儀、即時分乘滿車赴署就任、連日各界均往致賀云、

商會春節披露宴

【旅順】池月町商民公議會會長潘修海氏、於三月九日正午時、設宴本會樓上、持函邀請民警兩署長、同各課主任等並滿日紳商有志者、一百二十餘名、開春節披露宴會、召來歌妓女十名侑酒、以資聯歡云

陸軍紀念講演會

【旅順】商民公議會正副會長、潘劉二人發起、於三月十日爲日露戰爭、三十週年紀念故於九日午後七時、在雲裳園開日露戰爭經過事後歷史上講演大會、對於滿洲商民、大有關係、內有滿洲國于芷山將軍亦旅加入演講、至期各機關紳商、來聽演講、莫失此良機也云、

漢醫發揮

(續)　(徐東林)

到的可能、雖如此說、在現在的場合、醫學上的一個大進展的期望、是可有的、是可順利到達的、這種決不繁雪決不飄渺的大進展、到達後、雖不能完整脫除疾苦夭殤、但較比現在漢醫和西醫、各個所具有的功能、的確要發生一個大躍進、得着一個較比極圓滿的功能、這種工作、看來是容易。但在現今各處仍現着對面不逢、熟視不覩的現狀、就是因爲這個問題的解決程式、不像兩所房子的那樣鮮明顯露、漢醫歷來、對於病症用主動的方法、擒獲綱領、能令他主要部份、不遁不遺、收着大概完整的功績不少、但因遺失了被動的、瑣細的多方面、在很場合上、故不得不這一種細密的考驗、招了失敗或者坐視廢功是可有的、西醫用被動的方法、用方細的工夫、在被動的瑣細的瑣面。有很精緻的發見、但在功效上、却是疎失疊見、亦何嘗不是全因了、只知被動、遺去主動力、只求瑣細遺忘了整個功能之所致呢、這正成了這樣一種事實 就是這方缺欠的、就是那方所擅長的、那方所缺欠的、也正是這方所擅長的抗扶長補短、化二爲一、正是現在所需要的工作、所以我的希望是無論拿西醫學術作根基來裝置漢醫的主動的法理、或者拿漢醫法理作根基、去裝置西醫的被動的學術、(不是安插績綴、乃是格化融合)這一來法理完整、學術優長、也正可以說是到了相對的黃金時代了哩、

問二十一　現在一般愛護漢醫、漢藥或者鑑於漢醫漢藥的功用、不可泯滅的人們、都要喊着用科學方法、去研究漢醫漢藥、或行將開始用科學方法、研究漢醫漢藥、這種見解、在現今時代、可以說是應有的自然反應的所產生出來的見解、是一般都要企望的、可以走的路徑井且以爲是必有論當的收穫、這種見解、姑無相他的是非、亦不用等看他們的成功或失敗、要能在這個本子上、參透了瞭解了、你所論述的要旨、已可以有成見在胸、他們那種時髦的口頭、無裨實際時倡議方法、已可有一笑置之的炯見、但現在用科學方法研究漢醫 漢藥、仍然甚 囂塵上、茲雖到了結論之際、仍應一言及之、以正宗旨、

答二十一　漢醫科學化、這一個問題、 雖然似乎 有人在提倡、在宣揚。實際說來、且不用我們去挑檢他、一般西醫先生、早已替我們駁斥了、理由是漢醫就是漢醫、科學醫就是科學醫、可以算作科學醫的醫術、已經用着科學方法、呈顯着到達、發現、進行、研究、種種的情狀與方式、其他根本不以科學方法成立的法術、就像漢醫、他決定未有科學化的可能、可以斷言云云、我也是那樣說、并且我也是極端的確信、若不用廣義的科學法理、來觀臨西醫和漢醫的立場、去收道宏術整的保健衛生功用、而只想用狹義的現在西醫所僅具有的、浮淺的、近視的、被動的、物質的、器械的、瑣屑的科學方法、去收容、檢驗、考察、體量高大、道術深宏的漢醫法理 勢必一無所得、寥然而返、徒滋一場紛擾而已、

問二十二　然則你對於醫學建設或設施的希望、是怎樣呢、

答二十二　就是想令擅長被動的、瑣細的、受用的法理的西醫、和富有主動的、完整的、施用的學術的漢醫、去往一處格化融合、成了一種天衣無縫的、宏大優勝的法理學術、關於這一層的設施和推行、以及第一步、對西醫方面的摘擷、對漢醫方面的整理、均必待有有組織、有計劃、有設備的降臨、這就勢須懇祈我們帝國無論在朝執政當局、官長主腦、在野名流紳耆、文士醫家的教導、贊許、提倡、援助、叫學說得着宣揚、計劃得着實行、則於保健衛生的設施上治病療疾的功效上、有所裨益、亦且有光國家、豈但遂下走一人之願、謹此賤、尾聲、 還以上爲這種舉動、是有目的的、是有企圖的、所以就不顧一切、除了準備着 受明哲大家的教導、及準備着維護着可實貴的眞理正義(主動的診療主義)不惜一切、去繼續爭、在井以是力整理、擴充、充實這一編漢醫發揮、叫他單獨出來呈獻所有、叫他得着更寬廣一些呈獻他的所有、以受諸大明哲的教導和批評、

蓋平徐東林謹識於新京司法部 (完)

居間疏通

本欄投稿準具別名、然必須另具眞實姓名住址加蓋名章、否則無論事實如何概不揭載

質問之部

哈爾濱市慈善總會吳子青會長鑒　今有關於慈善會疑問數項開列於後請公開答覆以釋羣疑

一　慈善會自在道外設立以來二十餘年每年冬季必設立粥鍋施給貧民領食何以經閣下之手改爲總會後上冬間竟不捨粥亦不放棉衣如有會中無錢不能辦到何以竟謂以下昌濫之支銷此爲一可疑之事應請閣下答覆者一也

二　慈善會幹事長從來均係義務職雖上任王幹事長開始支領車馬費然每月僅爲哈洋三十元何以現在之幹事長張敬軒每月竟支給國幣六十元如謂係交際費車馬費等用然彼在外過年開賞及同別人晏飲以及坐人力車等項何謂仍然由公家開支此又一可疑之事應請閣下答覆者二也

三　過陰歷年後張幹事長在外賞給于呂吳各公館差役老媽之錢乃係其個人要體面因彼平日長在各公館吃飯過節賞錢與會中何干乃竟由會中公欵開支共數竟達國幣四十六元之多試問其所賞者皆係何人何以能賞如此之多據聞此項欵連共打牌押會所輸之錢均加入在內籠統一筆閣下不查虛實准予報銷是否有徇私之嫌此應請閣下答覆者三也

四　本年交通局發給會中電車免票二張不貼像片原爲大衆便利使用不知憑何理由張幹事長個人獨自覇佔一張晝夜把持不肯交出致別人均不得使用如謂係出外辦公試問會中有多少公務能以天天早出晚歸終日不在會內況彼之車馬費多至國幣六十元在何職員無其多者即以利益均霑而言彼亦不當獨佔一張令衆人向隅此事不知閣下知否亦不知認爲公平否應請答覆者四也

五　會中職員均以秫米小米爲食品何以張幹事長獨可以令厨房爲其個人做麪條炒雞子所用之錢混合出於大家伙食之內又彼既有交際費何以在外請人各飯之錢仍由公家開支此等情事不知閣下有所聞否應請答覆者五也

六　如謂會中無錢何以在張幹事長身上特別加多並允其買報支銷、若謂有錢何以不捨粥放衣救濟難民須知給張幹事長多加錢欵純係閣下因爲天豐源舊同人之故私意行爲亦不過供其多押幾會多打幾圈牌而已若以該欵救濟難民可非活全甚多請閣下仍在報端此欄公開答覆爲要　不平人候教

佳日良宵　唯有今夕

全舞女總化裝出場
女軍誇耀跳舞會
佳運贈物是東京土產之珍品
二大特別貢獻
佳慈 坦哥 兩音樂隊總出動大競演
拾錢跳舞會
全舞女軍總出陣
七時起九時止

斯塔跳舞場

今晚
陸軍紀念日
拾錢跳舞會　七時起 九時止
佳慈 坦哥 兩音樂隊總出演・無唱片
全舞女總出場

斯塔跳舞場

今晚
九日(星期六)之 佳運贈物
明日【十日】陸軍紀念日奉贈
爲國民所必需之贈物
女軍誇耀跳舞會　第二日
斯塔之最初特別的貢獻
拾錢跳舞會　七時起 夜九時止
佳慈・坦哥兩音樂隊總出場大競演
舞女軍總出陣・不用唱片
拾日

斯塔跳舞場

日語練習字牌
每集第一集 特價第二集　大洋一角二分
小南關大街路西　奉天大同學院出版部

本店新到
春季流行絨毡禮帽
西洋最高細長絨禮帽
各樣新式細毡呢
四季男坤帽品應有一概俱全
大減價
奉天中街路南　借電二三四七
潤記帽店廣告

奉祝陸軍三十週年紀念日
三月十日(星期日)
下動員令!!
看突如護婦隊出動
頭上冠着紅十字！交叉着裙帶的英姿蘊有赤誠心的她們之出動　新莫失此良機！
請期待在大奉天市初上舞臺的她們！
書間參加大游行
今日特別　午后七時開始營業
奉天會館

祝 新京百基羅大放送 高級無線電受信機
亞細亞號
電力留聲機　無線電
無線電兼用者 有五球・六球・八球 各種・存庫頗多・
普及型四球二十五圓
普及型四球三十五圓
其他六球八球式高級機
RCA 勝利牌受信機等
各種甚多・陳列豐富

無線電百貨店
東京無線商會
奉天青葉町十一　電話四七四〇番
信用與貢獻　▲技術　第一之商店

世界強身藥惟我獨尊
諸君如不信何妨一試

藍色補丸　虛弱症之救星
琳淵藥房經理

康爾廬
黑金剛膏
【主治】▲男子專貼手足麻木腰腿肚痛遺精小腸疝氣寒積等症▲女子經血不調赤白帶下血山崩漏久不生育及其他婦人病
(定價國幣壹圓)
總經售處
奉天大西關南街王翰林西胡同　康爾廬
大西關大井沿對過　美利時計店
小西關大街祠堂對過　大生藥房

無奶嬰兒苦　缺乳母自愁

華氏下奶藥
牛乳良藥
乳來精
產後娘缺乳　請服乳來精　生乳最穩妥　來精似湧泉
每瓶大洋壹元　外埠加郵貳角
各埠藥房均有出售
總發行　奉天小南門裡大街路東　蔭華大藥房　自動電話二九一三號

家庭常備藥
亞蘇達姆膏
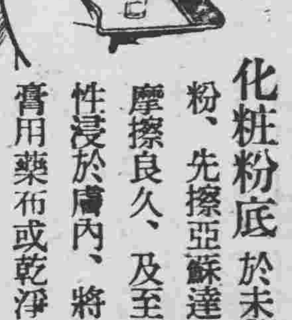
化粧粉底、於未敷粉、先擦亞蘇達姆膏摩擦良久、及至藥性浸於膚內、將餘膏用藥布或乾淨紗布拭去、然後始行敷粉、則能使粉敷勻持久、且防粉疹。鉛毒。故本藥係最理想之化粧粉底美容膏。

滿鐵之滿蒙開發史

33 組織改造聲裡之滿鐵會社

拓殖部門之開發投資（四）

文化創造之展開 醫學機關與文教

所謂藝文與体育之發達

衛生機關擴充與鐵路醫院之進展

衛生施設

滿鐵三十年史中主要的文化施設爲衛生施設各醫院之設立是也、現在南滿沿綫醫院之所在地達十七處、大連、瓦房店、大石橋、營口、鞍山、遼陽、奉天、鐵嶺、開原、四平街、公主嶺、本溪湖、新京、安東、撫順、吉林、

又分院設立五處、大連小崗子、沙河口、金州、西營口、奉天城內、

又應事情配置公醫、計地方民之便益、其他主要衛生機關南滿州保養院(結核療養所大連小平島)、細菌檢査所(營口、奉天、四平街、新京、撫順、安東)衛生研究所(大連)保健衛生之研究、檢查、鑑定血清、痘苗等以期全滿衛生網之擴充

▲鐵路總局之衛生設備

鐵路總局之衛生設備未到完備、各地病院之設立呈至難之關係、總局鑑於斯種狀態、已開始移動式醫院、以計醫院所在地外病者之診療、於昭和九年十二月十日現在鐵路總局經營之醫院表如左、

▲奉天鐵路局

奉天鐵路醫院(皇姑屯)大虎山診療所(大虎山)、溝帮子診療所(溝帮子)、錦縣分醫院(錦縣)、興城診療所、彰武診療所(彰武)、河北診療所(河北)、山城鎮分醫院(山城鎮)、朝陽鎮診療所(朝陽鎮)、奉天總站出診所(奉天商埠地)、瀋陽站出診所(瀋陽站內)、

▲新京鐵路局

新京鐵路醫院(新京東站)、敦化分醫院(敦化)、

▲哈爾濱鐵路局

哈爾濱鐵路醫院(哈市松浦)海倫分醫院(海倫)、綏化診療所(綏化)、哈爾濱造船所出診(哈市造船所構內)、

▲洮南鐵路局

洮南鐵路醫院(洮南)、四平街分醫院(四平街)、鄭家屯醫院(鄭家屯)、通遼診療所(通遼)、太平川診療所(太平川)、齊齊哈爾診療所(齊齊哈爾)克山診療所(克山)

滿蒙文教之建設與滿洲醫科大學

滿洲醫科大學　滿鐵會社

滿鐵會社創立之時、已最注重衛生上之問題、夙設大連醫院、殊明治四十四年(宣統三年)一月、發現滿洲百斯篤騷動、衛生機關之擴充爲最注重案件、則於奉天設立南滿醫學堂、以計滿日青年之醫學教育、堂長任河西大連醫院長、仝年六月十五日始得開校矣、大正十一年(民國十一年)三月陞格大學、玆對旅順工科大學爲二大單科大學、滿日青年卒業者已達千餘名、滿洲中學界爲重鎮、附設病院、並學術研究部、研究滿蒙風土之醫學的關係、貢献極大也矣、又大正十三年(民國十二年)以來開蒙古巡廻診療班、以任蒙古之醫術的開發、並行滿鐵資本之發展玆培養滿洲文化、事變前赴蒙診療之回數已達八回、巡廻里數一萬數千里、每歲利用夏季休暇俾浴文化之恩澤、實爲滿洲唯一之學究集團之權威也矣、倘將來實現文理大學之開設、則並行工醫兩大學以試滿洲文化之開拓、實文化創造之新展開也、期東方亞細亞文化之再生非難事矣、

福祉增進

明治四十二年(宣統元年)六月、隨滿鐵會社事業擴充、社員子弟亦爲增加而爲鐵道從事員品性高上及中間站社員家族慰藉之起見、設定慰藉係、任各種慰安施設、運動之獎勵音樂藝文之獎勵等所謂文化的方面爲最留意、後進一步、由社員至市民化、則公園之設定、運動場之開設、音樂及演劇之公開等呈示近代的施設、以任滿洲文化之開發與創造矣、後年發達社員俱樂部、公會堂、演劇場、音樂演奏等悉爲其第一步、以來約二十五年、滿洲文化運動之發展極大、現進步之跡如左、

▲公園之發達、大連星個浦、溫泉聚樂場(湯崗子、熊岳城、五龍背等)之設備充實、大連奉天、安東、新京、撫順、鞍山遼陽、鐵嶺等之公園施設、以資市民之慰安、

▲近代運動場　大連之大運動場、奉天之國際運動場等爲模範的施設、其他游泳池之設備大連、奉天、撫順、新京、鞍山、安東等悉有該設備、

▲音樂與舞踊　音樂、舞踊方面在隨日本之進運、滿洲沿綫之改良進步極大、漸呈近代化矣、

而事變前之實情、體育方面爲最進步、呈滿洲體育界之爛熟期矣、當時單不但日人方面滿人亦急激的勃興體育熱、是爲一新紀元矣、

於滿洲事變後 文化運動之發芽

文化運動方面於滿洲事變後一時雖有停止狀態之感、鐵路總局成立後、爲滿鐵傳統之方針、玆早計文化之發展、或利用名所舊跡、或撰定名所古蹟、或開發新慰樂場、由人工及自然之兩方面、扶植文教之建設、努力雖未到大發展、已國鐵沿綫一帶有草芽之跡、將來之期待爲極大矣、人工自然二者併存以期新滿蒙文化之建設、『新滿蒙由鐵道期發光』之語、非難事、要不可望急激勃興、漸進積小以始得實力矣、現鐵路總局、開發興城溫泉、或運行慰安列車、或開設運動機關、或計演藝、映畫、廉賣、施藥又或利用留聲機、音樂、廣播無電、電映等將來隨鐵道沿綫之開發、撰定國立公園、遊樂場、等亦均爲期待之點、實拓殖事業者不可無視文化方面矣、

經濟與產業

鐵開境附近 發現大鐵鑛

含有鉄分百分之六四

【鐵嶺】玆據本邑南馬路、大滿採金公司、社員之談稱、在鐵開區域之羅圈背、牛盤碾子附近、發現有在滿洲首屈一指之大鐵礦、由分析試驗之結果鐵能含有百分之六十四硫黃百分之〇、〇一、其外雲母鉛等各礦、此次發現之鐵礦、比鞍山之鐵礦、極爲有力、而其埋藏量、據聞爲八立方滿里、其數頗不在少、對此鐵礦、因擬再度詳細之調査、故自五日朝、已有大滿採金公司之技師長吉久農震氏、已至現地出張矣、

滿鐵之經濟開發

林滿鉄總裁上京協商

【大連】依九日大連裝船之烏蘇里九日上京之林滿鐵總裁、八日關于滿鐵現下之關係說、今次之上京、非政府之指令、主要務勿爲議會出席與、洋鍚鐵、曹達、煤油等關于經濟問題協議爲主要案件、日華親善之第一義有經濟提携、滿鐵亦爲日華經濟並滿華經濟好轉之起見、意注經濟提携、原滿鐵與華北之關係、有地理的密接關係、我亦多年與華北之視察矣、法國對滿投資團之對滿技術的投資、因利錢等之關係雖未決定、近爲法國代表來滿、即協商以期明確的決定、上京後直會見八田副總裁、又會商各大臣交換意見、因連豫定爲來月五日故皇帝御訪日之時、雖不能御歡送、副總裁帶導新京大連間、而御回國之時我(總裁)帶同抵於新京矣

普蘭店附近 鹽田開發

已達六百町步餘

於普蘭店製鹽業現在達鹽田二千八百町步、尙存鹽田適地一千町步、最近隨化學工業之勃興該需要呈增就中日本鹽業股份會社以工事費三十萬圓新設之鹽田去月末已完成本月由中旬開始操業、增產爲二萬四千石、更本歲十一月中完成大鹽廠鹽田又大山屯鹽田本歲內告完竣、故普蘭店附近之鹽田豫定六百町步也、

昭和製鋼所 第二期擴張

鞍山製鋼所今次計第二次增產計畫、即移轉現鑛採場新設採鑛部現訂約收買土地、由六月動工矣、

鐵路總局之 大豆改良

鐵路總局爲北滿大豆之聲價提高之起見、交易之圓滑、大豆出貨之促進、鐵路收益之增大等均爲研究項目、去歲於播種期收買一萬數千圓之大豆以配沿綫農家、更由去歲十一月一日至本歲五月末、交附獎勵金以努大豆之改良今歲獎勵金決一等二十五圓二等十五圓三十二錢、

於康德二年度 捲煙草徵稅

豫算額七百八十萬元

於奉天稅務監督署今次完了康德二年度捲煙草稅徵收豫算依該豫算額國幣七百八十六萬元、比康德元年度實收額國幣五百五十萬元、實增加二百萬元、該原因稅率提高之結果爲膨脹、

最高月利制限 不得超過二分五

奉天省公署、現以一般商人爲購買春夏季之商品、及一般農民春耕資金之需要、多向銀行借貸莊借款、但該銀行錢莊多利用此機會、高抬利息、殊違反救濟庶民金融本來之使命、特于通令省內外一般金融業者、最高月利、不得超過二分五厘、否則即行罰辦、並通告各法院、對于訟債之起訴、倘有超過二分五以外之利者、予以不受理云、

營口紡紗廠奉天 第一分廠之業績

奉天小東門外營口紡紗廠奉天第一分廠二月中營業狀態、因舊正關係、工人之回國者不少、生產額比前月呈半減交易方面亦無大量交易二月中之生產額如左(單位爲疋)

品名	二月中	一月中
旗布	七、九〇〇	一〇、五〇〇
文布	四、九〇〇	七、三〇〇
大尺布	五、〇一〇	七、〇〇〇
洗染部		

鮮銀券收縮

二月末現在鮮銀券發行額爲一億六千六百二十六萬三千六十一圓、比前月末發行額收縮額達八百六十七萬五千三百十九圓、反於是限外發行九百六十四萬九千八百九十四圓、比前月末膨脹達三百五十萬九千九百五十九圓

華商綿絲布 買意呈旺盛

【上海八日】隨日華關係好緣最近華商間、日本綿絲布之收買爲旺盛、一星期內契約達四萬梱、現期存貨一空、

新京據票交換

二月中於新京據票交換所據票交換額、比前月呈減少、交換實績如左、

	枚數	金額
金票	三二七六	五〇二九枚 三二七六二〇圓
國幣	五五八、	一二一七枚 一二〇圓
鈔票	二〇七、	四二枚 九二〇圓

因前月金票四六五五枚、(四四八八四一圓)國幣二六七枚(八七一、八〇四圓)、鈔票一八九枚(二〇八、二〇一圓)

美國商議團 視察日滿

【東京八日發】美路斯安柔爾斯商工會議所極東視察團一行二十三名及關東震災之恩人牟特博士等八日因橫濱入港之夫波號來朝矣、該觀光團一行更赴馬尼拉、次經上海南京北平入於滿洲國視察各地之產業狀態、四月十二日再上陸於下關廻游日本之櫻、二十六日爲回國、

暹羅米輸入 三十五萬石

【東京九日發】關于製菓原料暹羅米輸入禁緩和、外務農林兩省當局間、進行協議、於八日衆議院米穀自治管理委員會來栖通商局長及蓮見米穀局長答辯共同研究之趣旨暗禁止緩和、即十年度特別許可爲輸入約三十五萬、

北滿豆油界 漸次呈活況

北滿油房界去歲以來不振已閉鎖工場達四十三軒哈爾濱鐵路局爲油房界救濟之起見、設定大豆豆餅之同等特定運費制、以後稍呈回復之狀、本歲以來漸呈活況、最近經由南部綫大連發送之者不少、

商店合理化 協議會結果

商店經營合理化協議會及實業組合聯合會合同協議會、由七日午後一時半、於公會堂樓上石田商工會議所會頭、入江實業組合聯合會長、大藤輸入組合理事以下三十名會集、報告關于消費組合反對運動之經過各委員聽取意見、對消費組合問題、實際辦法上決定左記二項、

(一)傳票販賣制度之實施、(選學委員五名研究後期實行也)

(二)小賣物價調査(附託委員會)

日綿織物工業聯盟 海外視察團

【東京九日發】綿織物工業聯盟爲我綿布海外市場開拓之起見今次派遣海外市場視察團第一班爲南洋印度方面三月卅一日神戶裝船、期間五月、第二班近東地方三月二十一日神戶發期間五月、第三班中南美方面三月二十八日橫濱發期間爲十個月、

西海解氷後 大宗水產上市

【熊岳城】西海解氷、已逾旬餘、一般漁民、多不敢下網恐遭天氣之遷變、遇險等事、近者日暖風和、一勝一日、該等亦漸動作試探、均獲盛利、每辰鯨魚、白條、大頭魚、及各種蝦類等、均已大宗上市求售、價格尙極低廉云、

條銀金標

倫敦銀塊現行 二七片……分

紐約銀塊現行 二七片八分一

孟買銀塊現行 五八仙四分三

上海標金 午前 六五倍比一六分七

開行八七五圓〇 大價八九一圓

下市八七三圓五 小價八七二圓〇〇

午後開行 ……圓

中外滙兌

	午前	午後
美滙兌	四弗七八仙八分三	
日滙兌	二八弗一八仙	
美國上海滙	二八弗一六分三	
上海美滙 賣	二八弗七五分	
上海英滙 買	三八弗九〇仙	
上海東滙 賣	一三七圓…一分	
上海美滙 買	一三七圓二分一	
上海英滙 賣	三八弗一六八分一五	
上海英滙 買	三九弗一六分一	
日美滙兌	一先七片八分一	
英美滙兌	一先七片二分三	
美國上海滙 賣	弗……仙	
上海東滙 賣	弗……仙	
上海美滙 買	弗八分一分	
上海英滙 賣	弗……仙	
英美滙兌	一三六圓四分一	
上海東滙	一三七圓……分	
上海美滙 賣	三八弗二分一	
上海英滙 買	三八弗八分五	
	一先七片一六分五	
	一先七片八分三	

奉天城內匯兌

國幣匯上海 一、一二七

匯申銀 ……

滙天津 一、一二四

大連匯上海 一〇三二圓五

午前 一〇三四圓〇

一〇三一圓五

一〇二九圓五

大連烟台 一〇二一圓〇

午後 一〇二五圓〇

一〇二〇圓〇

安東滙上海 一〇一六圓〇

一二三圓〇

各地錢鈔

奉天城內錢鈔 六、〇〇〇

鈔票換金票 一、一一四

哈大洋換現大洋 一、一九四

大洋換現大洋 〇、八〇〇

滙中交票換現洋 一、一二三

奉天 ●日站金票對國幣

	午前	午後
開行	九〇二〇	八九、八〇
下市	九〇一〇	八九、九〇
大價	九〇三〇	八九、九〇
小價	九〇〇〇	八九、七〇
交數	一一〇万	三八万

●全國幣對金票行

	午前	午後
九點	一一〇、七五 一點	一一三、三五
十點	一一〇、八〇 二點	一一一、五〇
十一點	一一、一〇 三點	一一二、四〇

●鈔票對國幣

	午前	午後
開行	一一八〇〇	一一九三〇
下市	一一八八五	一一九三〇
大價	一一八九〇	一一九四〇
小價	一一八〇〇	一一九三〇
交數	二四万	一万

●同現行

	午前	午後
九點	一一、九一〇 一點	一一、八七〇
十點	一一、八五〇 二點	一一、九九〇
十一點	一一、八九〇 三點	一一、九九〇

大連 ●鈔票對金票（近卯）

	午前	午後
開行	一三一二〇	一三二六五
下市	一三二一〇〇	一三二七五
大價	一三二三五	一三三〇〇
小價	一三一〇〇	一三二五五
交數	万	二二五万
遠卯 開行	……	……
下市	……	……
大價	……	……
小價	……	……
交數	万	八万

●同現行

	午前	午後
九點	一三二〇〇 一點	一三二四五
十點	一三二一〇〇 二點	一三二八〇
十一點	一三二一〇 三點	一三三五〇

●鈔票對小洋票現行

●洋現對鈔票現行

安東 ●國幣對金票

	午前	午後
近卯開	一一四〇	一一九〇
同下市	一一七	
遠卯開	一一三〇	一一六
同下市		

開原 金票對國幣現行

	(午前)	(午後)
九點	一一二〇 一點	一一六〇
十點	一一二〇 二點	一一六〇
十一點	一一二〇 三點	一一六〇

新京 (午後)

●鈔票對金票 一三九〇

●匯票對金票 一一〇〇〇

●國幣對鈔票 八四二〇

●現洋票對金票 一三二六〇

●國幣對鈔票 一一五〇 八三九〇

哈埠 ●國幣對金票現行

	午前	午後
十點	一一四〇 二點	一一四〇
十一點	一一〇九 三點	一一四〇

各地豆糧

●奉天市豆糧行

大豆	一、四八	糜子	〇、八五
豆餅	一、七〇	稻子	一、五〇
豆油	一、十五	大麥	〇、八五
白小豆	一、五〇	小麥	一、七〇
小豆	一、六〇	高粱	一、四二
花小豆	一、四七	包米	一、三〇
吉豆	一、八二	稜米	二、五六
合豆	一、一〇	元米	一、九〇
青豆	一、四〇	小米	二、三〇
麻豆	一、四〇	江米	二、六〇
豌豆	一、三五	勝米	一、九五
稗子	一、一〇	稻米	三、三〇
谷子	一、二〇	糜米	一、九〇
蕎子	〇、六〇	秫米	一、八〇
		芝蔴	二、九〇

大連 ●大豆(一百斤)鈔票價

現帶袋	四、八六	四、八六
不帶袋	……	……
三月底	四、九二	四、八七
四月底	五、〇一	四、九七
五月底	五、一三	五、〇五
六月底	五、一八	五、〇八
七月底	五、二〇	五、一四

●豆餅(一塊、鈔票價)

	午前(開行)	午後(開行)
現行	一四六〇	一四六〇
三月半	一四六〇	……
四月半	一五〇〇	一四七〇
五月半	一四九〇	一四七五
六月半	一五〇〇	一四八〇
七月半	……	……

●豆油(一箱 鈔票價)

	午前(開行)	午後(開行)
現行	一五六〇	……
三月半	一五六〇	……
七月半	……	……

●高粱(百斤、鈔票價)

	午前(開行)	午後(開行)
現行	四、〇〇	……
三月底	三、九七	三九四
四月底	……	……
五月底	四、一二	四〇五
六月底	四、一七	四〇九
七月底	四、二〇	四一五

●大連麻袋(一枚金票價)

現貨 三、七二 三、七五

新京 ●大豆、一石鈔票價

	午前	午後
交數	万	万
五月	……	……
四月底	……	……
三月底	……	……
現	……	……
行	……	……
二月底	……	……
三月底	……	……
四月底	……	……

●高粱(一石、鈔票價)

	午前(開行)	午後(開行)
現行	……	……
一月半	……	……
二月半	……	……
三月半	……	……

哈埠 ●大豆壹市石價國幣 午前開行 午後開行

	午前	午後
三月半	一一六〇	一一六二五
四月半	一一八五	一一八〇
五月半	一一二〇	……

●小麥(仝上)

	午前(開行)	午後(開行)
三月半	一六八五	一六五〇
四月半	一七〇〇	
五月半	一七二〇	一六七七五

國外商品

●美國棉花 圓 二十錢(跌)

三月卯	一二仙一八
五月卯	一二仙二八
七月卯	一二仙三五
十月卯	一二仙一八
十二月卯	一二仙二五
一月卯	一二仙二八
現行	一二仙四五

●印度棉花圓 四十錢(跌)

羅吉印	二三七	留比
沃羅吉印	二三七	留比
●高魯印	一三六	留比

●大阪棉花

近卯 六七〇〇　遠卯 六七九五

●大阪三品(棉紗)(宣棉)金票價 午前(開行) 午後(開行)

	午前	午後
三月底	二一三九〇	二一六九〇
四月底	二一四一〇	二一六七〇
五月底	二一四七〇	二一七〇〇
六月底	二一五七〇	二一六八〇
七月底	二一六七〇	二一七四〇
八月底	二一七三〇	二一八四〇
九月底	二一七五〇	二一八五〇

●大阪綿在現行

龍	七〇〇 鵝馬 七〇〇
軍人	八三五 扇面 二〇四〇
顏油	五六四 福助 二〇四〇
白米	……
●橫濱生絲	現貨 五九〇
●近卯	五六五 遠卯 五九二
●午後	現貨 ……
●近卯	五六九 遠卯 五七一
●神戶豆餅	……
二月底	……
三月底	…… 四三八

大連汽船出帆

●青島上海行(上午十一時開)

▲青	島丸	三月十日
▲大	連丸	三月十三日

●天津行

▲天	津丸	三月十二日
▲長	平丸	三月十四日

●基隆高雄行

▲山	西丸	三月十五日
▲山	東丸	三月廿二日

●新潟伏木敦賀行

▲河	北丸	三月十七日

●元山淸津雄基行

▲河	南丸	三月廿六日

●龍口登州行

▲遼	河丸	月日
▲龍	平丸	月日

芝罘威海　衛淸津雄基　船票發售處

日本國際觀光局奉天分局　日電二三九一四　二八六三

大和旅館出張所(日電四六一一)

仝城內分局(日電三五〇三)

哈爾濱新京外各地日本觀光局

大連汽船株式會社

大阪商船出帆

●開往門司神戶大阪(上午十時開)

▲特	克瑪丸	三月十日
▲吉	林丸	三月十一日
▲扶	桑丸	三月十三日
▲西	亞得爾丸	三月十四日

●開往天津

▲朝	熊丸	三月十四日
▲日	東丸	三月廿二日

●上海福州基隆高雄

▲盛	京丸	三月十六日
▲長	沙丸	三月廿八日

滿鐵沿線各站及各埠日本國際觀光局

船票發售處

車船連運票(往復票火車減二成輪船減一成)通用期限兩個月大連門司神戶間輪船票(賃往復票價可減二成通用期限參個月)

▲專屬貨物辦處

各地國際運輸株式會社

大阪商船株式會社

大連支社　奉天事務所

奉天浪速通二六

惠通行出帆

●開往芝罘威海衛仁川		
▲利	通號	月日
●開往芝罘		
▲昌	平丸	三月十一日
●開往威海衛		
▲嘉	平丸	月日
●開往門司宇品今治尾道		
▲照	國丸	三月十五日

電話一一八、三八五二

惠通行

阿波共同汽船出帆

●開往芝罘威海衛青島		
▲十	六共同丸	三月十一日
●芝罘威海衛仁川		
▲卅	六共同丸	三月十三日
●開往天津		
▲長	山丸	三月十二日
●開往仁川鎭南浦		
▲長	山丸	三月十七日
●開往芝罘		
▲十	八共同丸	月日

大連市山縣通

阿波共同汽船社會　大連支社

電話五〇〇六九九一

敬送調經白帶宮方

先祖遺傳皇室御用宮方專治經血不調赤白帶下不孕小產乾血癆婦女諸虛百損及一切奇異各症玆印刷原方公開施送不取分文函索附郵二分即寄北平廣寧伯街四號

明朝廣寧伯爵後裔奚宅啓證

雙層麝香化積膏　專貼氣積血積寒積食積水積諸般積聚腰腿疼痛四肢麻木胃脘腹痛婦人血積每份壹元

特製白緞子仙膏　專貼男子腎虛精寒陽痿早洩遺精疝氣婦女經血不調子宮寒冷久冷不孕白帶每貼貳元

特製至寶三腎丸　主治男子腎弱精虧遺精盜汗陽痿早洩不能種子專能强精補腎壯陽入補元陽每盒四元

清血解毒三零六藥水丸　主治梅毒各症下疳橫痃花柳重症功能淸血解毒根本治愈不能再犯尤無妨碍每盒二元

精氣神補丸　主治先天不足後天虧損五勞七傷諸虛百損精虧腎弱氣力衰頹神經怔忡面黃肌瘦功能神精氣神健身聖藥每袋一元

淋濁靈聖藥　主治五淋白濁花柳淋毒尿赤腫痛淋漓艱難赤白濁症專能殺菌排毒止淋除濁消炎鎭痛誠爲淋濁之聖藥也每袋一元

凡購右列各藥剪此廣告優待八折一月爲限函購信內附欵或滙票均須掛號寄下平信附欵如有遺失敝不負責特此聲明

總發行所奉天中街德潤堂藥局

好機會花柳病救星

敬製花柳聖藥九龍丹一種專治花柳諸症不論男婦遠年近日精化氣化毒淋紅腫破亂下疳魚口便毒楊梅瘡痘或誤服藁頂劫藥發生變化以致升天落後結毒入骨並久注射未愈者請用一付淸心白水送下永不忌口服後藥力不威不猛其毒完全瀉淨毫無痛苦且無脫髮落齒及不生育之弊此藥揀選上品道地藥料純潔法合衛生裝璜精美便於携代功能殺菌止痛解毒淸血素有花月場中諸君宜購此藥以備不虞孕婦忌服每付定價大洋貳圓

藩陽南邵林子村王奇峯謹啓總代售處奉天大東門裏路南金王府胡同東頭道南面東綠角門門牌八十七號王宅

分售處　天奉　大東門裡志仁堂　小南關德裕堂　小東關幙興隆　電車路林記油房　皇市街同順祥　保安盤萬春堂　工業區三馬路西　黃土坑慶和祥　四街榮昌理髮社　大西關平世合　康里南頭順　大東門外源順東　邊門　金安千東兒弟　至誠房　蔡陽咸春　吉林景合會　江省巴彥同隆和

胃腸病專門藥

紅色造福

統治一切胃腸各種難冶病症確有實效

大盒二元　小盒一元　大打二十元　小打十元

嬰兒聖藥

李氏小兒推葯

治食火食熱嘔吐泄痢靑便瘦弱臌肚諸疳俱效

每袋四角打三元六角函索即寄空函不復

總行奉天大西邊門外鴻育堂藥店

照相專門

照像機　材料　批發　小賣

奉天城內鐘樓南

木村洋行分號

電話二七一二

招募學生

◎遷移新校舍 擴張大記念!!!

新學期【一月十五日】開始

一、學費大折減!

一、實習車皆爲新式

一、教師老練 指導親切!

一、最新有聲電影教育

一、實習機關(奉天汽車公司營業所 滿洲摩托車工廠)

◎限此期入學者奉贈粗品◎

◎奉贈學則●歡迎參觀◎

奉天汽車公司經營

滿洲自動車學校　奉天分校

奉天商埠地馬路灣十一緯路五五番地

電話(四四四四)番

哈佛商

「振動不感錶」

樣式新奇　機械堅固　走時準確　定價低廉

合名無限公司 **森洋行**

本行　奉天春日町八番地　電話日長二〇三一、三七一二番

本行　奉天春日町一八番地　電話日長二〇三一、三七二一

分行　大連連鎖商店街銀座通　電話長四一三一、四一三一

分行　新京中央通四八番地　電話長三八七三番

出張所　遼陽辛町六番地　電話一〇九番

延年益壽法

有名醫學博士專家之證明

—千數百份中節碌二三於下—

長崎醫大教授　醫學博士　千住雄造

食慾之如何。關係於病之營養者實大。亦爲我臨床醫家同人所當深加注意而最感苦心之處也。尤其對慢性呼吸器病者。不但於病人之營養、卽於疾病之治療上。此食慾之爲物。亦實爲萬不可忽略之要事也。而世間亢進食慾劑。數多不勝計。按余之經驗、於亢進食慾、進而增進營養目的之下。將拐阿可路補爾多壽。試用於多數之肺癆病者。而悉得極好成績者也。

產婦人科疾病與補爾多壽　滿洲醫大教授　醫學博士　西塚泰順

凡患婦人科疾病者。多伴起貧血病。如月經過多。子宮反覆出血、或因流產、或分娩時之出血。而全身蒼白者。又因喇叭管姙娠之流產、或破裂、發生夥多內出血。而陷於急性貧血者。或因開腹大手術而至貧血者等。其根本之療法。厥唯服用治療貧血藥劑。適用此目的之藥劑。沒有勝逾「補爾多壽」者。因其不但奏効靈。而且一般民衆均可自由服用品。又用法至極簡單。純無任何可慮之處、可以放心飲用。而能達補血强壯目的之理想的有機性鐵劑。此余所確信而不疑者也。

產婦人科的應用「補爾多壽」　慶應醫大教授　醫學博士　堤寬一

婦人科範圍內之疾病。非限於局所之病症。如無月經。子宮發育不全症等。又如原因不明之習慣性流早產。或姙娠時之貧血。手術後之恢復期等。而以局所之處置。萬難達其治療之目的。有使全身療法之必要。余於十數年來。在此等時候。悉賞用將砒・碘、[illegible]等各結合於容易吸收的有機性鐵劑「補爾多壽」。而均得[illegible]著之効也。

醫學博士　閔丙祺

前余在京城帝大杉原藥理學教室、曾證明朝鮮人參、爲一種補血强壯之藥劑。後又將補爾多壽與人參併用而驗之。則赤血數及血色素顯著的增加之云々。故臨床醫家。對於諸種之貧血性病。必需使用鐵劑、尤其是休米德教授所發明的鐵蛋白化合體之「菲拉歷」卽中田先生所創製之有機性鐵劑之「補爾多壽」也。且「補爾多壽」絕無如他劑的障害消化之副作用。且能迅速吸收同化。實足以推奬爲最理想的補血强壯劑也。

拐阿可路　補爾多壽

肺癆特効藥

全國各地大藥房均代出售

另備「肺病養生法」「延年益壽法」「醫家證明集」以及其他諸種說明書等、函索卽奉寄

拐阿可路　補爾多壽

本劑者係於以身體營養上必需不可忽缺的實貴營養素。和製造血液唯一主原料。配合而成與人體臟器內必須存的「造血素」是同一組成。異曲同功之名貴藥品。能從根本健强體質補藥王的「補爾多壽」上。復加以殺菌減熱。補助胃之働作。防止胃腸內食物之腐敗。而佳良消化吸收。尤其對於呼吸器系疾病肺癆病。俱有卓越神靈的治療作用。而爲中外夙有定評、自古卽爲人所週知之共認的肺癆特效品「拐阿可路」。以創製成此轟動全球。肺癆特效的補血强壯靈藥。功能淸肺化痰。定喘止咳。殺菌解熱。鎭止盗汗。消食開胃。增進營養。補充消耗之精力。一掃貧血衰弱。以從根本健强體質。故眞有根治肺癆、起死回生、改變病傷衰弱舊體質之奇功。兼俱轉弱爲强、延年益壽、創造活潑健壯新生命之實效。而爲現代最名貴最有效驗的肺癆病特效的補血强壯之靈藥。對於下記諸疾病。悉奏不可思議之神功品也。

肺癆結核性病、喉頭結核、瘰癧
百日咳、喘息、慢性氣管支炎、
肋膜炎、慢性肺炎等病弱者

拐阿可路　補爾多壽定價　半箇月份　二・六〇　一個月份　四・三〇

五種補爾多壽　主治症・定價

品名	主治症	定價
純補爾多壽	虛弱、病後衰弱、精神疲勞、月經不調、小兒發育不全等	半個月份 二・〇〇　一個月份 三・〇〇
含砒補爾多壽	神經衰弱、貧血、衰弱過度、營養不良、神經性之喘息等	半個月份 二・三〇　一個月份 三・七〇
含碘補爾多壽	腺病質諸症、貧血、佝僂病、梅毒性貧血、肋膜炎等	半個月份 二・三〇　一個月份 三・七〇
規那補爾多壽	諸種疾病後之衰弱、食血、食慾不振、產前產後之虛弱	半個月份 二・三〇　一個月份 三・七〇
新補爾多壽錠	筋骨薄弱、營養障害、防止老衰、腺病、神經系病、生殖機能障害、小兒發育期、骨骼發育障害等	一八〇錠 一・〇〇　三六〇錠 一・八〇

總發行所　株式會社　藤澤友吉商店製藥廠
總店・大阪　大連支店　大連市山縣通七番地
總經理處　日本賣藥會社大連支店